



NOTAS A LOS ESTADOS FINANCIEROS

Introducción

Atendiendo a lo establecido por el artículo 17 de la Ley General de Contabilidad Gubernamental, cada ente público es responsable de su contabilidad, de la operación del sistema y en consecuencia de la información que proporciona para la integración de la Cuenta Pública.

De conformidad al artículo 46, fracción I, inciso g), 47, 48 y 49 de la Ley General de Contabilidad Gubernamental, así como, a la normatividad emitida por el Consejo Nacional de Armonización Contable, a continuación, se presentan las notas a los estados financieros del **Instituto de la Infraestructura Física Educativa del Estado de Chiapas**, correspondiente al 31 de diciembre de 2023, con los siguientes apartados:

- Notas de Gestión Administrativa,
- Notas de Desglose, y
- Notas de Memoria (Cuentas de Orden).

NOTAS DE GESTIÓN ADMINISTRATIVA

1.- Autorización e Historia

a) Fecha de Creación del Ente Público

El **Instituto de Infraestructura Física Educativa del Estado de Chiapas**; fue creado mediante decreto No. 196 publicado en el Periódico Oficial No. 097, Tomo III, de fecha 05 de junio de 2008 y Dictamen Técnico No. SA/SUBADAT/DDA/238/2008 de fecha 07 de agosto de 2008 emitida por la extinta Secretaría de Administración.

El Comité de Construcción de Escuelas fue un organismo descentralizado de la Administración Pública del Estado de Chiapas, creada en el decreto número 281 publicado en el periódico oficial del Estado número 030 del jueves 28 de mayo de 1998 con el nombre de "Comité Administrador de Programas Estatales de Construcción de Escuelas", modificado con fecha 08 de diciembre del 2000 mediante decreto número 10 para quedar como "Comité de Construcción de Escuelas".

El Comité de Construcción de Escuelas (COCOES), mediante Decreto número 327 publicado en el Periódico Oficial número 062 de fecha 21 de noviembre del 2007, se extinguió; lo anterior, con fundamento en el artículo cuarto transitorio de la normatividad anteriormente señalada.

b) Principales Cambios en su Estructura

Con la creación del **Instituto de Infraestructura Física Educativa del Estado de Chiapas**; también se emitió el reglamento interior de dicho Instituto; el cual muestra la nueva estructura organizacional y las competencias de cada una de sus áreas administrativas.

Con Dictamen Técnico No. SH/SUBA/DGRH/DEO/144/2009, se autoriza el cambio de adscripción del Departamento de Certificación de la Dirección de Planeación y Programación a la Dirección de Proyectos del Instituto.

A través de Dictamen Técnico No. SH/SUBA/DGRH/DEO/288/2009, se autoriza el cambio de denominación del Departamento de Licitaciones y Concursos; el Departamento de Estimaciones a Departamento de Contratos y Estimaciones de la Dirección de Ingeniería de Costos del Instituto.

Finalmente, con Dictamen Técnico No. SH/SUBA/DGRH/DEO/296/2010, se autoriza la creación del órgano administrativo denominado Comisaría y 2 plazas de personal de confianza para el puesto de Comisario Público y Comisario Público Suplente del Instituto.



2.- Panorama Económico y Financiero

La situación económica y financiera del **Instituto de Infraestructura Física Educativa del Estado de Chiapas** fue aceptable durante el ejercicio; debido a que fueron tomados en cuenta todos los lineamientos y normas emitidos por el Consejo Nacional de Armonización Contable (CONAC), y los recursos ministrados por la Secretaría de Hacienda fueron presupuestados y erogados de manera adecuada tanto presupuestal, contable y financiera.

3.- Organización y Objeto Social

a) Objeto Social

El **Instituto de Infraestructura Física Educativa del Estado de Chiapas**, es responsable de elevar la calidad, cantidad y cobertura de los inmuebles e instalaciones del sistema educativo estatal, que permitan disminuir los rezagos en esta materia.

b) Principal Actividad

- Emitir normas y especificaciones técnicas para la elaboración de estudios, proyectos, obras e instalaciones; participamos en la elaboración de normas oficiales mexicanas y proponemos su emisión y difusión, en materia de construcción, equipamiento, mantenimiento, rehabilitación, reforzamiento, reconstrucción, reconversión y habilitación de los inmuebles e instalaciones destinados al servicio del sistema educativo estatal.
- Crear y actualizar un sistema de información del estado físico de las instalaciones que forman la Infraestructura Física Educativa en el Estado, en colaboración y coordinación con las autoridades Federales, Locales y Municipales, a través de los mecanismos legales correspondientes.
- Formular y proponer programas de inversión para la construcción, equipamiento, rehabilitación, reforzamiento, reconstrucción, reubicación y reconversión de los espacios destinados a la educación que imparta el Estado, de acuerdo con las disposiciones presupuestarias, así como realizar la supervisión de la obra, de conformidad con las normas y especificaciones técnicas que se emita para tal efecto.
- Ejercer el presupuesto que el Gobierno Federal, asigne a la construcción de las obras de la infraestructura educativa de la Entidad, a través de las instancias competentes; así como, las aportaciones que para el mismo objeto, efectúe el Estado, los municipios de la Entidad, los sectores social y privado y demás ingresos, atendiendo criterios de necesidad, equidad, racionalidad y eficiencia; apegándose a los lineamiento del Programa Nacional de Certificación de la Infraestructura Física Educativa, cumpliendo con los requisitos que éste determine.
- Elaborar proyectos ejecutivos en materia de Infraestructura Física Educativa en el Estado, de acuerdo a las normas y especificaciones técnicas emitidas para tal fin; revisamos, validamos y certificamos proyectos ejecutivos para la construcción de espacios destinados a la educación pública en general y prestamos servicios técnicos especializados en materia de edificación, relacionados con la Infraestructura Física Educativa en el Estado.
- Promover la obtención de financiamiento alterno para la construcción, mantenimiento, equipamiento, habilitación, rehabilitación y reforzamiento de los inmuebles e instalaciones destinados al servicio de la educación que imparta el Estado; así como la participación social en la planeación, construcción y mantenimiento de los espacios educativos, en coordinación con las autoridades correspondientes.
- Impartir capacitación, consultoría y asistencia técnica, servicios de asesoría a los organismos, entidades, instituciones o personas que lo requieran, en materia de elaboración de proyectos, ejecución, supervisión y normatividad de la Infraestructura Física Educativa en el Estado, así como para determinar los mejores esquemas u opciones de seguridad de la misma.



- Realizar acciones de seguimiento técnico y administrativo de los diversos programas aplicables a la Infraestructura Física Educativa en el Estado y participamos en coordinación con las instancias correspondientes en la planeación, programación y seguimiento técnico de los recursos autorizados para la ejecución de proyectos de inversión en Infraestructura Física Educativa en el Estado.
- Construir, equipar, dar mantenimiento, rehabilitar, reforzar, construir y habilitar las instalaciones de Infraestructura Física Educativa en el Estado, evitando para ello destinar recursos de índole Federal, Estatal o Municipal en instituciones educativas privadas.
- Desarrollar programas de investigación y desarrollo en materia de Infraestructura Física Educativa de nuevos sistemas constructivos y proyectos arquitectónicos; diseño de mobiliario y equipo, así como la incorporación de técnicas y materiales de vanguardia y tradicionales, ecológicos, regionales, económicos y de seguridad; así también, celebrar convenios de investigación, desarrollo e intercambio de tecnología en materia de Infraestructura Física Educativa con organismos e instituciones académicas estatales, nacionales e internacionales.
- Realizar y promover investigaciones sobre avances pedagógicos, tecnológicos y educativos que contribuyan a contar con una Infraestructura Educativa de calidad, permitiendo la seguridad y condiciones óptimas de acuerdo a su contexto; así como coordinamos las actividades derivadas de la prevención y atención de daños causados a la Infraestructura Física Educativa del Estado por desastres naturales, tecnológicos o humanos, en los términos señalados por el Decreto de Creación.
- Vincular y coordinar los esfuerzos de los organismos sociales del sector privado que desarrollen proyectos relacionados con la Infraestructura Física Educativa en el Estado, en los términos establecidos por la legislación aplicable; así mismo, obtener ingresos propios por servicios remunerados, conforme al objeto señalado en el Decreto de Creación y administrar su patrimonio.

c) Ejercicio Fiscal

Ejercicio 2023

d) Régimen Jurídico

El Instituto de Infraestructura Física Educativa del Estado de Chiapas; está registrada ante el Servicio de Administración Tributaria en el Régimen de Personas Morales con Fines no Lucrativos, cuya actividad económica es la Construcción de inmuebles comerciales, institucionales y de servicios y sus obligaciones son las siguientes:

- Presentar declaración informativa anual de retenciones de ISR por arrendamiento de inmuebles.
- Declaración informativa anual de retenciones de ISR por sueldos y salarios e ingresos asimilados a salarios.
- Declaración informativa de IVA con la anual de ISR
- Declaración informativa mensual de operaciones con terceros de IVA
- Declaración informativa anual de pagos y retenciones de servicios profesionales.
- Entero de retención de ISR por servicios profesionales. Mensual
- Entero mensual de retenciones de ISR por arrendamiento
- Entero de retenciones mensuales de ISR por sueldos y salarios
- Informativa anual del subsidio para el empleo.

e) Consideraciones Fiscales del Ente

El Instituto de la Infraestructura Física Educativa del Estado de Chiapas, se encuentra en el supuesto que establece la LISR, título III del régimen de personas morales con fines no lucrativos en el artículo 79 párrafo XXIV, así también, es indispensable que los entes públicos cumplan con sus obligaciones fiscales de retención y entero del ISR, así como de expedir y entregar comprobantes fiscales a las personas que reciban pagos por salarios, en términos de lo dispuesto en los artículos 29 y 29-A del Cogido Fiscal de la Federación, 27 fracción V, 96 y 99

Handwritten blue ink marks on the right margin, including a large '4' and a signature.



fracción III de la Ley de Impuesto Sobre la Renta, que además de lo anterior, tiene otras obligaciones como son:

- Presentar la declaración y pago provisional de retenciones de ISR por Sueldos y Salarios
- INFONAVIT
- IMSS
- 2% Impuesto Sobre Nóminas
- 10% de ISR por Arrendamientos de Inmuebles
- 2% Impuesto Sobre Nóminas a prestadores de servicios
- 6% Adicional al 2% del Impuesto Sobre Nóminas

f) Estructura Organizacional Básica

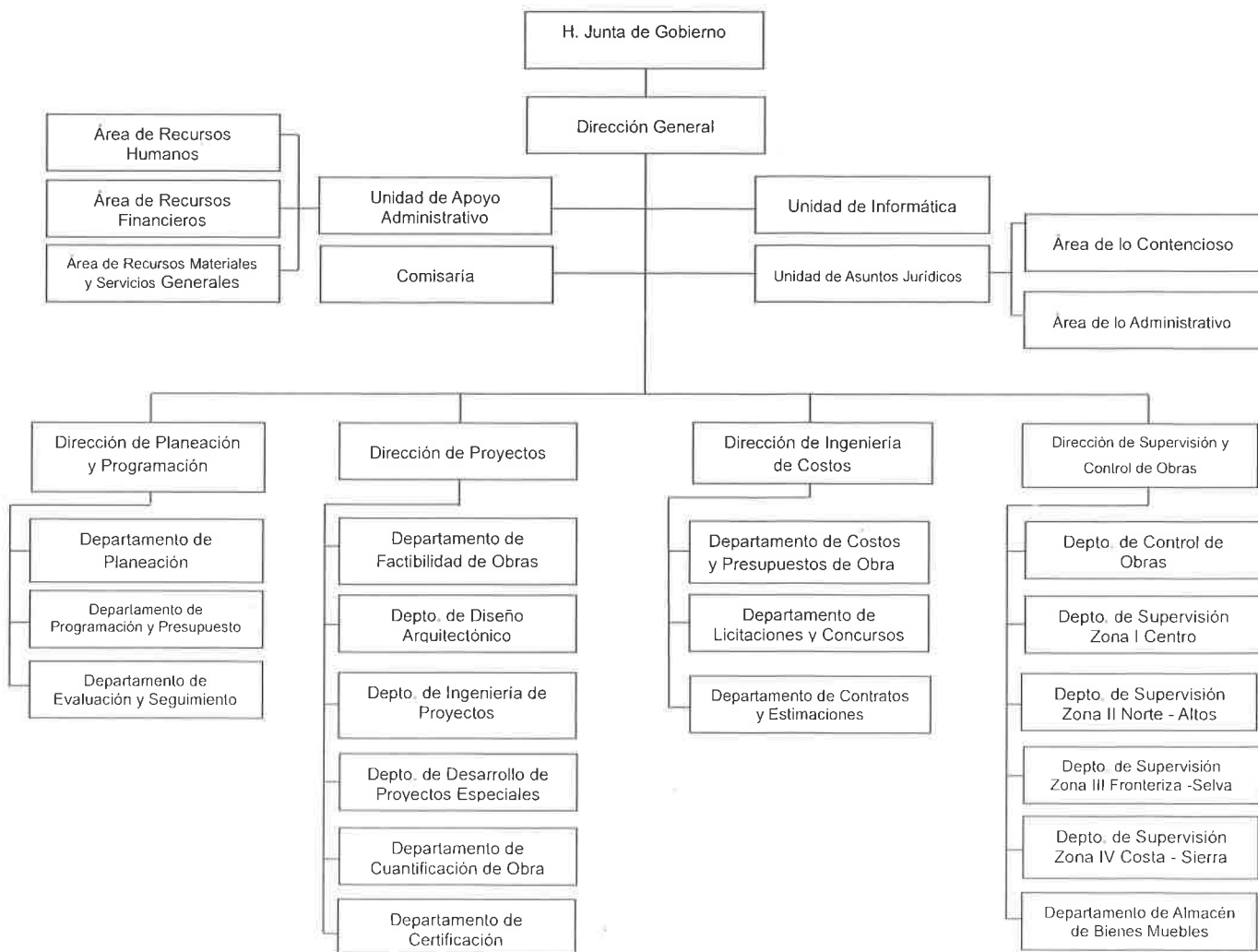

g) Fideicomisos de los cuales es Fideicomitente o Fideicomisario, y Contratos Análogos, incluyendo Mandatos de los cuales es parte

(No Aplica)

Handwritten marks and signatures in blue ink.



4.- Bases de Preparación de los Estados Financieros

Para llevar a cabo la preparación de los Estados Financieros del presente ejercicio se consideró lo siguiente:

a) Si se ha observado la normatividad emitida por el CONAC y las disposiciones legales aplicables.

Se ha observado las disposiciones legales de la Normatividad emitida por el CONAC y la Ley General de Contabilidad Gubernamental (LGCG), siendo congruente con la armonización contable en la emisión de los estados financieros.

b) La normatividad aplicada para el reconocimiento, valuación y revelación de los diferentes rubros de la información financiera, así como las bases de medición utilizadas para la elaboración de los estados financieros; por ejemplo: costo histórico, valor de realización, valor razonable, valor de recuperación o cualquier otro método empleado y los criterios de aplicación de los mismos.

Todas las cuentas que afectan económicamente al Instituto de la Infraestructura Física Educativa del Estado de Chiapas, están cuantificadas en términos monetarios y se registran al costo histórico. El costo histórico de las operaciones corresponde al monto erogado para su adquisición conforme a la documentación contable original justificativa y comprobatoria.

c) Postulados Básicos de Contabilidad Gubernamental (PBCG).

Las bases de preparación de los estados financieros del Instituto de la Infraestructura Física Educativa del Estado de Chiapas, aplican los postulados básicos siguientes:

- 1.- Sustancia Económica
- 2.- Entes Públicos
- 3.- Existencia Permanente
- 4.- Revelación Suficiente
- 5.- Importancia Relativa
- 6.- Registro e Integración Presupuestaria
- 7.- Consolidación de la Información Financiera
- 8.- Devengo Contable
- 9.- Valuación
- 10.- Dualidad Económica
- 11.- Consistencia

d) Normatividad supletoria. En caso de emplear varios grupos de normatividades (normatividades supletorias), deberá realizar la justificación razonable correspondiente, su alineación con los PBCG y a las características cualitativas asociadas descritas en el Marco Conceptual de Contabilidad Gubernamental (MCCG) y sus modificaciones

(No Aplica)

e) Para las Entidades que por primera vez estén implementando la base devengado de acuerdo a la Ley de Contabilidad; deberán revelar las nuevas políticas de reconocimiento, su plan de implementación, revelar los cambios en las políticas, la clasificación y medición de las mismas, así como su impacto en la información financiera, y presentar los últimos estados financieros con la normatividad anteriormente utilizada con las nuevas políticas para fines de comparación en la transición a la base de devengado.

(No Aplica)

5.- Políticas de Contabilidad Significativas

(No Aplica)

Handwritten blue marks: a checkmark-like symbol and a signature.



6.- Posición en Moneda Extranjera y Protección por Riesgo Cambiario

(No Aplica)

7.- Reporte Analítico del Activo

En las reglas específicas del Registro y Valoración del Patrimonio emitidas por el Consejo Nacional de Armonización Contable, se definió como vida útil de un activo, al periodo durante el que se espera utilizar el activo, además, se menciona que se considerará que un activo tiene una vida útil indefinida cuando, sobre la base de un análisis de todos los factores relevantes, no exista un límite previsible al periodo a lo largo del cual se espera que el activo genere rendimientos económicos o potencial de servicio, o a la utilización en la producción de bienes y servicios públicos. Con base en estas reglas, los activos de **Instituto de la Infraestructura Física Educativa del Estado de Chiapas**, sitúa la valoración de sus bienes tangibles e intangibles aplicando la depreciación y amortización, utilizando el procedimiento establecido por el Consejo Nacional de Armonización Contable (CONAC).

Las principales variaciones que presenta el activo del 1 de enero al 31 de diciembre del 2023, se integra de la siguiente manera:

- a) El rubro Efectivo y Equivalentes, presenta una variación positiva de \$ 12,941,325.71, derivado de las operaciones financieras efectuadas por la Entidad durante el periodo que se informa, así como, de los saldos disponibles por Fondos con Afectación Específica de la Tesorería del Estado.
- b) En el rubro de Derecho a Recibir Bienes o Servicios presenta una variación positiva de \$ 112,979,760.02, esto debido al pago de anticipos de obra del programa FAM Certificado 2023, saldo que será amortizado en el ejercicio 2024 conforme al avance de obra y presentación de las estimaciones de obra correspondiente hasta regularizar el saldo al 100%.
- c) En el rubro de Almacenes se refleja una variación negativa por \$ 4,604,082.98 derivado del registro contable de baja de los bienes registrados en la cuenta 1151 Almacén de Materiales y Suministros de Consumo por la entrega realizada a través de acta de donación y la entrega del mobiliario con vale de salida del almacén a las distintas instituciones educativas públicas del estado.
- d) En el rubro de Otros Activos Circulantes presenta una variación positiva de \$ 77,696,871.19 y es correspondiente al registro por depósitos para las operaciones realizadas con los recursos del programa escuelas al cien por las obras finiquitadas en los diversos planteles educativos del nivel Básico, Medio Superior y Superior en el Estado de Chiapas.
- e) En el rubro de derechos a recibir efectivo o equivalentes a largo plazo presenta una variación negativa de \$ 379,840.70 correspondiente al registro por regularización del saldo contable en la cuenta 1221.- Documentos por Cobrar a Largo Plazo por el cheque 014644 emitido de fecha 27-03-2019 a favor de 1054639824 acompañamiento a la integración, ejecución y apoyo a los programas de infraestructura física educativa 2019 con base en la minuta de acuerdos del grupo estratégico 2019 de fecha 28 de febrero del 2019 para dar cumplimiento con el pago referente al capítulo 1000 de servicios personales de la plantilla operativa de contrato de este instituto
- f) En el rubro de Bienes Inmuebles, Infraestructura y Construcciones en Proceso, presenta una variación positiva de \$ 444,768,745.66 derivado de la ejecución de los programas de obra autorizados en el presupuesto de egresos para este Instituto que benefician a las diversas instituciones educativas públicas en el Estado de Chiapas.
- g) El rubro de Bienes Muebles, presenta variación negativa de \$ 14,403,642.89, principalmente ocasionado por la baja de Mobiliario, Maquinaria y Otros Equipos en el ejercicio actual, por el equipamiento de la Universidad Tecnológica de Tapachula con recursos del Fondo de Aportaciones Múltiples (FAM Nivel Superior) así también por la regularización de los saldos correspondientes a bienes que forman parte del



14.- Eventos Posteriores al Cierre

(No Aplica)

15.- Partes Relacionadas

“No existen partes relacionadas que pudieran ejercer influencia significativa sobre la toma de decisiones financieras y operativas”

16.- Responsabilidad sobre la Presentación Razonable de la Información Contable

“Bajo protesta de decir verdad declaramos que los Estados Financieros y sus Notas, son razonablemente correctos y son responsabilidad del emisor”

NOTAS DE DESGLOSE

NOTAS AL ESTADO DE ACTIVIDADES

El Estado de Actividades refleja la diferencia entre el saldo total de los ingresos captados y el saldo total de los gastos incurridos por el **Instituto de la Infraestructura Física Educativa del Estado de Chiapas**, cuya diferencia positiva o negativa determina el ahorro o desahorro del 01 de enero al 31 de diciembre del 2023, sin considerar la inversión física en Infraestructura y Construcciones en Proceso, de esta forma el resultado durante este periodo refleja un ahorro por \$ 982,790,320.34.

Ingresos y Otros Beneficios

Ingresos de Gestión

Del total de los Ingresos de Gestión, se explican aquellas que en lo individual representan el 15 % o más, de la totalidad de las mismas, el cual se integra de la siguiente manera: el importe de \$ 3,721,254.87 por concepto de Ingresos por Venta de Bienes y Prestación de Servicios

INGRESOS DE GESTIÓN			
(Cifras en Pesos)			
CONCEPTO	NATURALEZA	2023	2022
Ingresos por Venta de Bienes y Prestación de Servicios	Acreedora	\$ 3,721,254.87	\$ 0.00
	SUMAS	\$ 3,721,254.87	\$ 0.00

Participaciones, Aportaciones, Convenios, Incentivos Derivados de la Colaboración Fiscal, Fondos Distintos de Aportaciones, Transferencias, Asignaciones, Subsidios y Subvenciones, y Pensiones y Jubilaciones

Al 31 de diciembre del 2023, el 15 % o más de este rubro están integrados por recursos presupuestales radicados a través de transferencias que la Secretaría de Hacienda realiza con base al presupuesto autorizado, para llevar a cabo las actividades del **Instituto de la Infraestructura Física Educativa del Estado de Chiapas**.

(Handwritten signature)

(Handwritten marks)

GOBIERNO CONSTITUCIONAL DEL ESTADO DE CHIAPAS
INSTITUTO DE LA INFRAESTRUCTURA FISICA EDUCATIVA DEL ESTADO DE CHIAPAS
NOTAS A LOS ESTADOS FINANCIEROS
DEL 1 DE ENERO AL 31 DE DICIEMBRE DEL 2023
(Cifras en Pesos)



14.- Eventos Posteriores al Cierre
 (No Aplica)

15.- Partes Relacionadas

“No existen partes relacionadas que pudieran ejercer influencia significativa sobre la toma de decisiones financieras y operativas”

16.- Responsabilidad sobre la Presentación Razonable de la Información Contable

“Bajo protesta de decir verdad declaramos que los Estados Financieros y sus Notas, son razonablemente correctos y son responsabilidad del emisor”

NOTAS DE DESGLOSE

NOTAS AL ESTADO DE ACTIVIDADES

El Estado de Actividades refleja la diferencia entre el saldo total de los ingresos captados y el saldo total de los gastos incurridos por el **Instituto de la Infraestructura Física Educativa del Estado de Chiapas**, cuya diferencia positiva o negativa determina el ahorro o desahorro del 01 de enero al 31 de diciembre del 2023, sin considerar la inversión física en Infraestructura y Construcciones en Proceso, de esta forma el resultado durante este periodo refleja un ahorro por \$ 982,790,320.34.

Ingresos y Otros Beneficios

Ingresos de Gestión

Del total de los Ingresos de Gestión, se explican aquellas que en lo individual representan el 15 % o más, de la totalidad de las mismas, el cual se integra de la siguiente manera: el importe de \$ 3,721,254.87 por concepto de Ingresos por Venta de Bienes y Prestación de Servicios

INGRESOS DE GESTIÓN			
(Cifras en Pesos)			
CONCEPTO	NATURALEZA	2023	2022
Ingresos por Venta de Bienes y Prestación de Servicios	Acreedora	\$ 3,721,254.87	\$ 0.00
SUMAS		\$ 3,721,254.87	\$ 0.00

Participaciones, Aportaciones, Convenios, Incentivos Derivados de la Colaboración Fiscal, Fondos Distintos de Aportaciones, Transferencias, Asignaciones, Subsidios y Subvenciones, y Pensiones y Jubilaciones

Al 31 de diciembre del 2023, el 15 % o más de este rubro están integrados por recursos presupuestales radicados a través de transferencias que la Secretaría de Hacienda realiza con base al presupuesto autorizado, para llevar a cabo las actividades del **Instituto de la Infraestructura Física Educativa del Estado de Chiapas**.

P

4

GOBIERNO CONSTITUCIONAL DEL ESTADO DE CHIAPAS
INSTITUTO DE LA INFRAESTRUCTURA FISICA EDUCATIVA DEL ESTADO DE CHIAPAS
NOTAS A LOS ESTADOS FINANCIEROS
DEL 1 DE ENERO AL 31 DE DICIEMBRE DEL 2023
(Cifras en Pesos)



PARTICIPACIONES, APORTACIONES, CONVENIOS, INCENTIVOS DERIVADOS DE LA COLABORACIÓN FISCAL, FONDOS DISTINTOS DE APORTACIONES, TRANSFERENCIAS, ASIGNACIONES, SUBSIDIOS Y SUBVENCIONES, Y PENSIONES Y JUBILACIONES

(Cifras en Pesos)

CONCEPTO	NATURALEZA	2023	2022
Participaciones, Aportaciones, Convenios, Incentivos Derivados de la Colaboración Fiscal y Fondos Distintos de Aportaciones	Acreeedora	\$ 1,653,396,552.45	\$ 1,482,546,545.63
SUMAS		\$ 1,653,396,552.45	\$ 1,482,546,545.63

Otros Ingresos y Beneficios

El rubro de Otros Ingresos y Beneficios, corresponden a los ingresos obtenidos por concepto de rendimientos generados de las cuentas bancarias, así como, por las diferencias a favor por redondeo en el pago de impuestos y facturas.

OTROS INGRESOS Y BENEFICIOS

(Cifras en Pesos)

CONCEPTO	NATURALEZA	2023	2022
Otros Ingresos y Beneficios Varios	Acreeedora	\$ 1.34	\$ 0.62
SUMAS		\$ 1.34	\$ 0.62

TOTAL DE INGRESOS Y OTROS BENEFICIOS **\$ 1,657,117,808.66** **\$ 1,482,546,546.25**

Gastos y Otras Pérdidas

Gastos de Funcionamiento

Los gastos de funcionamiento lo integran todas las erogaciones realizadas en la operatividad al 31 de diciembre del 2023, principalmente en los capítulos 1000 Servicios Personales, 2000 Materiales y Suministros, y 3000 Servicios Generales.

Del total de los Gastos y Otras Pérdidas, se explican aquellas que en lo individual representan el 15 % o más, de la totalidad de las mismas, que se encuentran integradas en el importe de \$ 619,799,982.97 correspondiente al capítulo 3000 Servicios Generales corresponde a la regularización del Fideicomiso FAM Potenciado (Escuelas al Cien).

GASTOS DE FUNCIONAMIENTO

(Cifras en Pesos)

CONCEPTO	2023	2022
Servicios Personales	\$ 51,407,056.86	\$ 49,845,156.16
Materiales y Suministros	\$ 1,666,033.28	\$ 2,037,760.76
Servicios Generales	\$ 619,799,982.97	\$ 565,513,253.32
SUMAS	\$ 672,873,073.11	\$ 617,396,170.24

Transferencias, Asignaciones, Subsidios y Otras Ayudas

Las Transferencias, Asignaciones, Subsidios y Otras Ayudas, que en lo individual representan el 15 % o más del total del rubro, lo integran todas las erogaciones realizadas en la operatividad principalmente por el importe de \$ 809,924.71 por concepto de subsidios y subvenciones.

P
4
/

GOBIERNO CONSTITUCIONAL DEL ESTADO DE CHIAPAS
INSTITUTO DE LA INFRAESTRUCTURA FISICA EDUCATIVA DEL ESTADO DE CHIAPAS
NOTAS A LOS ESTADOS FINANCIEROS
DEL 1 DE ENERO AL 31 DE DICIEMBRE DEL 2023
(Cifras en Pesos)



TRANSFERENCIAS, ASIGNACIONES, SUBSIDIOS Y OTRAS AYUDAS

(Cifras en Pesos)

CONCEPTO	2023	2022
Subsidios y Subvenciones	\$ 809,924.71	\$ 829,038.62
SUMAS	\$ 809,924.71	\$ 829,038.62

Otros Gastos y Pérdidas Extraordinarias

Dentro de este rubro se explican aquellas que en lo individual representan el 15 % o más, de la totalidad de las mismas, por lo que los \$ 644,490.50 se integra principalmente por las reclasificaciones de los bienes muebles menores a 70 umas que se consideran como un gasto.

OTROS GASTOS Y PÉRDIDAS EXTRAORDINARIAS

(Cifras en Pesos)

CONCEPTO	2023	2022
Otros Gastos	\$ 644,490.50	\$ 323,629.92
SUMAS	\$ 644,490.50	\$ 323,629.92

TOTAL DE GASTOS Y OTRAS PÉRDIDAS \$ 674,327,488.32 \$ 618,548,838.78

NOTAS AL ESTADO DE SITUACIÓN FINANCIERA

El Estado de Situación Financiera muestra la posición financiera del **Instituto de la Infraestructura Física Educativa del Estado de Chiapas**, valuados y elaborados de acuerdo con los Postulados Básicos de Contabilidad Gubernamental, Normas y Metodología para la Emisión de Información Financiera y Estructura de los Estados Financieros del Ente Público y Característica de sus Notas, emitidos por el Consejo Nacional de Armonización Contable (CONAC), el cual refleja los bienes y derechos que se clasifican en rubros de acuerdo a su disponibilidad de liquidez al igual que sus obligaciones o compromisos, agrupándolas con relación a su exigibilidad.

ACTIVO

El activo se compone de los fondos, valores, derechos y bienes cuantificados en términos monetarios, los cuales dispone **Instituto de la Infraestructura Física Educativa del Estado de Chiapas**, para la operatividad y la prestación de servicios públicos, éste se integra como sigue:

Circulante

Efectivo y Equivalentes

Este rubro asciende a un monto de \$ 596,197,143.46 con corte al 31 de diciembre del 2023, el cual representa el un 48.6 % del total del Activo Circulante y se integra por la disponibilidad financiera en cuentas bancarias que administra este Instituto, así como, por los fondos disponibles en la Tesorería Única del Estado, para cumplir con los respectivos compromisos de pagos a diversos proveedores y contratistas de los programas Federales, Estatales y Gasto Institucional; de igual manera, para el cumplimiento de pago y entero de obligaciones fiscales por conceptos de impuestos, retenciones y otras contribuciones también para cubrir gastos menores y emergentes.

P
L



EFFECTIVO Y EQUIVALENTES

(Cifras en Pesos)

CONCEPTO	2023	2022
Bancos/Dependencias y Otros	\$ 303,550,094.43	\$ 229,652,280.01
Fondos con Afectación Específica	283,783,477.03	349,362,944.98
Depósitos de Fondos de Terceros en Garantía y/o Administración	8,863,572.00	4,240,592.76
SUMAS	\$ 596,197,143.46	\$ 583,255,817.75

FONDOS CON AFECTACIÓN ESPECÍFICA	2023	2022
Ingresos Estatales	\$ 205,347,459.59	\$ 205,347,459.59
Financiamiento y Empréstitos	658,463.71	658,463.71
Fondo de Aportaciones para la Infraestructura Social (FAIS)	149,821.99	149,821.99
Fondo de Aportaciones Múltiples (FAM)	12,866,944.86	12,866,944.86
Fondo de Aportaciones para el Fortalecimiento de las Entidades Federativas (FAFEF)	765,714.76	765,714.76
Otros Convenios	71,191.24	71,191.24
Otros Subsidios	61,075,040.97	125,200,386.79
Fondo de Fiscalización y Recaudación	209,867.08	378,487.11
Fondo General de Participaciones	1,528,991.34	3,701,694.98
Fondo de Compensación	61,576.92	189,462.02
ISR Participable Estatal	0.00	523.14
Otros Incentivos Económicos	0.00	32,390.05
Impuesto a la Venta Final de Gasolina y Diésel	0.00	404.74
Participaciones a Entidades Federativas y Municipios	1,048,404.57	0.00
SUMAS	\$ 283,783,477.03	\$ 349,362,944.98

Derechos a Recibir Bienes o Servicios

Este rubro refleja un monto de \$112,979,760.02 con corte al 31 de diciembre del 2023, y representa el 9.2 % del total del Activo Circulante, se encuentra integrado por los anticipos a contratistas por obras públicas a corto plazo en el ejercicio actual por los programas de obra pública autorizados en el presupuesto de egresos para este Instituto.

DERECHOS A RECIBIR BIENES O SERVICIOS

(Cifras en Pesos)

CONCEPTO	VENCIMIENTO (DÍAS)	2023	2022
Anticipo a Contratistas por Obras Públicas a Corto Plazo	≤ 365	\$ 112,979,760.02	\$ 0.00
SUMAS		\$ 112,979,760.02	\$ 0.00

**Almacenes**

Este rubro refleja un monto de \$ 7,356,760.81 con corte al 31 de diciembre del 2023, y representa el 0.6 % del total del Activo Circulante, se encuentra integrado por los bienes muebles adquiridos en ejercicios anteriores para el equipamiento de diversos planteles educativos de los distintos niveles en el Estado, los cuales se encuentran disponibles para los fines que se determinen de manera institucional en beneficio de la Educación para el mejor desempeño de las actividades.

ALMACÉN DE MATERIALES Y SUMINISTROS DE CONSUMO

(Cifras en Pesos)

CONCEPTO	2023	2022
Almacén de materiales y suministros de consumo	\$ 7,356,760.81	\$ 11,960,843.79
SUMAS	\$ 7,356,760.81	\$ 11,960,843.79

Otros Activos Circulantes

Este rubro presenta un saldo de \$ 511,050,811.74, al 31 de diciembre del 2023, el cual representa el 41.6 % del total del Activo Circulante, que corresponde al registro de las erogaciones financieras efectuadas por el Instituto derivado de los procesos de ejecución de obras contratadas de ejercicios anteriores y del ejercicio actual del programa FAM Fideicomiso Escuelas al Cien, que consiste en la Construcción, Rehabilitación y Mantenimiento de diversos planteles educativos del Estado de Chiapas.

OTROS ACTIVOS CIRCULANTES

(Cifras en Pesos)

CONCEPTO	VENCIMIENTO (DÍAS)	2023	2022
Adquisición con Fondos de Terceros	≤ 365	\$ 511,050,811.74	\$ 433,353,940.55
SUMAS		\$ 511,050,811.74	\$ 433,353,940.55

No Circulante**Inversiones Financieras a Largo Plazo**

Con corte al 31 de diciembre del 2023, este rubro refleja un monto de \$ 348,921,816.00 el cual representa el 2.6 % del total del Activo No Circulante y corresponde a la regularización presupuestal y contable de ejercicios anteriores del Fideicomiso del Fondo de Aportación Múltiple Infraestructura Básica, Media y Superior del ejercicio 2016, que se empleó en el programa "Escuelas al Cien", para la construcción y rehabilitación de escuelas en diversas localidades del Estado de Chiapas.

INVERSIONES FINANCIERAS A LARGO PLAZO

(Cifras en Pesos)

CONCEPTO	2023	2022
Fideicomisos, Mandatos y Contratos Análogos	\$ 348,921,816.00	\$ 348,921,816.00
SUMAS	\$ 348,921,816.00	\$ 348,921,816.00



FIDEICOMISOS, MANDATOS Y CONTRATOS ANÁLOGOS	VENCIMIENTO (DÍAS)	2023	2022
FAM- FIDEICOMISO 2016	> 365	\$ 348,921,816.00	\$ 348,921,816.00
SUMAS		\$ 348,921,816.00	\$ 348,921,816.00

Derechos a Recibir Efectivo o Equivalentes a Largo Plazo

Este rubro del activo refleja un monto de \$ 62,344,524.05 el cual representa el 0.5 % del total del activo no circulante, que corresponden a traspasos de recursos entre cuentas bancarias del Instituto, efectuados para dar suficiencia financiera para cubrir los compromisos de pagos de sueldos y salarios al personal de contrato eventual de programas de ejercicios anteriores denominados, INIFECH Indirectos Recursos Ajenos 2014, INIFECH Fortalecimiento al Proceso de Control de Obras durante los ejercicios 2014, 2015, 2016 y 2017; e INIFECH Supervisión de Escuelas al Cien del ejercicio 2017; De igual manera, se conforma por traspasos por reintegros a la Tesorería del Estado y reintegros a la Federación

Así también se integra el registro por reclasificación de saldo contable derivado de las denuncias instauradas por los bienes extraviados y/o robados que se encuentran en carpeta de investigación, con el propósito de regularizar el saldo de los bienes muebles que forman parte del patrimonio del Instituto.

DERECHOS A RECIBIR EFECTIVO O EQUIVALENTES A LARGO PLAZO

(Cifras en Pesos)

CONCEPTO	VENCIMIENTO (DÍAS)	2023	2022
Documentos por Cobrar a Largo Plazo	> 365	\$ 61,352,375.15	\$ 62,724,364.75
Deudores Diversos a Largo Plazo	> 365	992,148.90	0.00
SUMAS		\$ 62,344,524.05	\$ 62,724,364.75

DOCUMENTOS POR COBRAR A LARGO PLAZO	VENCIMIENTO (DÍAS)	2023	2022
Entregas en Efectivo	> 365	\$ 8,493,040.38	\$ 8,493,040.38
Préstamos	> 365	52,859,334.77	54,231,324.37
SUMAS		\$ 61,352,375.15	\$ 62,724,364.75

DEUDORES DIVERSOS A LARGO PLAZO	VENCIMIENTO (DÍAS)	2023	2022
Deudores Sujetos a Resolución Judicial	> 365	\$ 992,148.90	\$ 0.00
SUMAS		\$ 992,148.90	\$ 0.00

Bienes Inmuebles, Infraestructura y Construcciones en Proceso

Este rubro está conformado por los bienes inmuebles que son parte del activo del Instituto tales como:

Terrenos y Edificios no Habitacionales, los cuales son patrimonio propio, adquiridos a través de una donación y donde actualmente están situadas las oficinas operativas de la Entidad.

Construcciones en Proceso en Bienes de Dominio Público y Construcciones en Proceso en Bienes Propios, refieren al valor de las obras de Infraestructura Física Educativa construidas y/o rehabilitadas a través de los



contratistas de obras, efectuadas en ejercicios anteriores y en el ejercicio actual, estos bienes inmuebles son patrimonio del Estado del sector educativo, se realizan a través de procesos de licitaciones, adjudicaciones directas y/o por expropiación; corresponden a la inversión pública de recursos federales y estatales autorizados por la Secretaría de Hacienda, al 31 de diciembre del 2023 el saldo de este rubro asciende a \$ 12,560,186,328.80 y representa el 92.9 % del activo no circulante

BIENES INMUEBLES, INFRAESTRUCTURA Y CONSTRUCCIONES EN PROCESO

(Cifras en Pesos)

CONCEPTO	2023	2022
Terrenos	\$ 26,784,000.00	\$ 26,784,000.00
Edificios no Habitacionales	12,770,000.00	12,770,000.00
Construcciones en Proceso en Bienes de Dominio Público	1,283,707,680.82	1,283,707,680.82
Construcciones en Proceso en Bienes Propios	11,236,924,647.98	10,792,155,902.32
SUMAS	\$ 12,560,186,328.80	\$ 12,115,417,583.14

Bienes Muebles

Este rubro representa los bienes muebles adquiridos por el Instituto de la Infraestructura Física Educativa del Estado de Chiapas los cuales forman parte del patrimonio del mismo, consistente en mobiliario, equipo de administración, bienes informáticos y herramientas, para el desempeño de las funciones de la Entidad; también, se encuentra integrado por los vehículos oficiales los cuales, se usan para el traslado del personal operativo con la finalidad de cumplir con sus actividades laborales, así también, son usados para realizar las supervisiones de obras que se encuentran en ejecución en el Estado.

Estos bienes fueron adquiridos con recursos presupuestales e ingresos propios y en algunos casos extraordinarios los bienes fueron obtenidos mediante transferencias de otros organismos de ejercicios anteriores, los cuales, aún se encuentran en condiciones óptimas para su uso, al 31 de diciembre del 2023, este rubro presenta un saldo de \$ 19,230,918.85 que representan el 0.1 % del activo no circulante, cabe mencionar que se adquirieron bienes muebles por la ejecución del proyecto autorizado con recursos del FAM Infraestructura Educativa Superior (I008C) para el proyecto 239282 equipamiento de la unidad multifuncional de talleres y laboratorios del Instituto Tecnológico de Comitán (07DIT0030P).

BIENES MUEBLES

(Cifras en Pesos)

CONCEPTO	2023	2022
Mobiliario y Equipo de Administración	\$ 2,842,796.67	\$ 7,056,184.71
Mobiliario y Equipo Educativo y Recreativo	161,132.22	1,123,986.37
Equipo e Instrumental Médico y de Laboratorio	5,765,676.93	265,000.00
Vehículos y Equipo de Transporte	8,263,154.90	8,539,654.90
Maquinaria, Otros Equipos y Herramientas	2,198,158.13	16,649,735.76
SUMAS	\$ 19,230,918.85	\$ 33,634,561.74

(Handwritten signatures and marks)

**Depreciación, Deterioro y Amortización Acumulada de Bienes**

Este rubro representa la depreciación y amortización aplicada a los bienes muebles e inmuebles que son propiedad del Instituto de la Infraestructura Física Educativa del Estado de Chiapas, utilizando el procedimiento establecido por el Consejo Nacional de Armonización Contable (CONAC), aplicados en el ejercicio 2023; Al periodo que se informa, este rubro presenta una cifra negativa de \$ 649,714.70 del activo no circulante.

DEPRECIACIÓN, DETERIORO Y AMORTIZACIÓN ACUMULADA DE BIENES

(Cifras en Pesos)

CONCEPTO	2023	2022
Depreciación Acumulada de Bienes Inmuebles	\$ (258,499.11)	\$ (258,499.11)
Depreciación Acumulada de Bienes Muebles	(391,215.59)	(391,215.59)
SUMAS	\$ (649,714.70)	\$ (649,714.70)

DEPRECIACIÓN ACUMULADA DE BIENES INMUEBLES	MONTO DEL BIEN	DEPRECIACIÓN DEL EJERCICIO	DEPRECIACIÓN ACUMULADA	TASA APLICADA
Edificios no Habitacionales	\$ 12,770,000.00	\$ (0.00)	\$ (258,499.11)	10 y 33.3 %
SUMAS	\$ 12,770,000.00	\$ (0.00)	\$ (258,499.11)	

DEPRECIACIÓN ACUMULADA DE BIENES MUEBLES	MONTO DEL BIEN	DEPRECIACIÓN DEL EJERCICIO	DEPRECIACIÓN ACUMULADA	TASA APLICADA
Mobiliario y Equipo de Administración	\$ 2,842,796.67	\$ (0.00)	\$ (391,215.59)	10 y 33.3 %
SUMAS	\$ 2,842,796.67	\$ (0.00)	\$ (391,215.59)	

Activos Diferidos

Al 31 de diciembre del 2023, este rubro presenta un saldo de \$ 531,840,050.04 que representa el 3.9 % del total del activo no circulante, está integrado por recursos que fueron otorgados para el estudio y evaluación de suelo para determinar la factibilidad de la ejecución de obras en ejercicios anteriores, también, por anticipos de obras otorgados a contratistas de ejercicios anteriores; de igual manera, por las operaciones financieras efectuadas de ejercicios anteriores, que en su momento no tuvieron afectación en el sistema presupuestal, estas operaciones incluyen principalmente: pago de sueldos, proveedores, contratistas, anticipos de ministración y otros servicios.

ACTIVOS DIFERIDOS

(Cifras en Pesos)

CONCEPTO	NATURALEZA	2023	2022
Estudios, Formulación y Evaluación de Proyectos	Deudora	\$ 400,000.00	\$ 400,000.00
Anticipos a Largo Plazo	Deudora	\$ 228,667,662.00	\$ 228,667,662.00
Otros Activos Diferidos	Deudora	\$ 302,772,388.04	\$ 302,772,388.04
SUMAS		\$ 531,840,050.04	\$ 531,840,050.04

ESTUDIOS, FORMULACIÓN Y EVALUACIÓN DE PROYECTOS	2023	2022
Fondo de Aportación Múltiple FAM	\$ 400,000.00	\$ 400,000.00
	\$ 400,000.00	\$ 400,000.00



ANTICIPOS A LARGO PLAZO	2023	2022
Financiamientos y Empréstitos	\$ 3,853,668.77	\$ 3,853,668.77
Fondo de Aportaciones Múltiples (FAM)	29,449,294.58	29,449,294.58
Fondo de Aportaciones para el Fortalecimiento de la Entidades Federativas (FAFEF)	5,186,616.90	5,186,616.90
Fondo de Aportaciones para la Infraestructura Social (FAIS)	2,218,694.92	2,218,694.92
Ingresos Estatales	4,628,601.02	4,628,601.02
Ingresos No Gubernamentales	105,631.33	105,631.33
Otros Convenios	1,391,970.45	1,391,970.45
Otros Subsidios	171,202,544.22	171,202,544.22
Programas Sujetos a Reglas de Operación	10,630,639.81	10,630,639.81
SUMAS	\$ 228,667,662.00	\$ 228,667,662.00

OTROS ACTIVOS DIFERIDOS	2023	2022
Ingresos Estatales	\$ 55,939,042.18	\$ 55,939,042.18
Fondo de Aportación Múltiple FAM	220,183,771.24	220,183,771.24
Otros Subsidios	8,894,326.69	8,894,326.69
Financiamientos y Empréstitos	11,933,282.03	11,933,282.03
Fondo de Aportaciones para la infraestructura Social (FAIS)	723,563.20	723,563.20
Fondo de Aportaciones para el Fortalecimiento de las Entidades Federativas (FAFEF)	1,396,819.13	1,396,819.13
Otros Convenios	1,065,723.75	1,065,723.75
Programas Sujetos a Reglas de Operación	619,743.51	619,743.51
ISR Participable Estatal	1,710,882.38	1,710,882.38
Convenios de Descentralización	65,000.00	65,000.00
Fondo General de Participaciones	240,233.93	240,233.93
SUMAS	\$ 302,772,388.04	\$ 302,772,388.04

PASIVO

Es el conjunto de cuentas que permite el registro de las obligaciones contraídas por el **Instituto de la Infraestructura Física Educativa del Estado de Chiapas**, para el desarrollo de sus funciones y la prestación de los servicios públicos. Al 31 de diciembre del 2023, los estados financieros reflejan principalmente pasivo circulante o corto plazo, es decir, aquellas obligaciones en que la exigibilidad de pago es menor a un año, así también, pasivo no circulante o a largo plazo que representa las obligaciones con vencimiento posterior a un año.

Circulante**Cuentas por Pagar a Corto Plazo**

Con corte al 31 de diciembre del 2023, este rubro asciende a un monto de \$ 127,061,221.31 que representa el 19.4 % del total del pasivo circulante y está integrado por el registro de operaciones presupuestales por concepto de servicios personales por pagar, así como de proveedores por pagar derivado de la prestación de servicios o adquisición de bienes y de contratistas por obras públicas por pagar a corto plazo, cuyos pagos se realizarán durante el primer trimestre del ejercicio 2024.



Aunado a lo anterior también, se integran las retenciones de obras, contribuciones estatales y federales y obligaciones fiscales a favor de terceros del presente ejercicio, los cuales, serán pagados y/o enterados a las Instituciones y Organismos correspondientes con base a las fechas establecidas en las disposiciones fiscales; de igual manera se integra de otras cuentas por pagar, que se derivan de intereses generados en las cuentas bancarias que administra la Entidad; además de otras cuentas por pagar por concepto de sueldos y salarios que se deriven de contratos de personal de este Instituto.

CUENTAS POR PAGAR A CORTO PLAZO

(Cifras en Pesos)

CONCEPTO	VENCIMIENTO (DÍAS)	2023	2022
Servicios Personales por Pagar a Corto Plazo	≤ 365	\$ 626,982.92	\$ 572,987.81
Proveedores por Pagar a Corto Plazo	≤ 365	6,654,436.77	9,686,088.38
Contratistas por Obras Públicas por Pagar a Corto Plazo	≤ 365	94,688,945.16	58,211,637.26
Retenciones y Contribuciones por Pagar a Corto Plazo	≤ 365	3,009.11	5,407,521.27
Otras Cuentas por Pagar a Corto Plazo	≤ 365	7,704,348.52	12,764,226.79
SUMAS		\$ 127,061,221.31	\$ 86,642,461.51

Fondos y Bienes de Terceros en Garantía y/o Administración a Corto Plazo

Al 31 de diciembre del 2023 este rubro asciende a \$ 527,078,734.62 que representa el 80.4 % del total del pasivo circulante que corresponden a obligaciones con recursos ajenos y representan los fondos de terceros que fueron recibidos por la Entidad para su administración, para el cumplimiento de los compromisos de pagos derivados de: convenios Interinstitucionales y Fideicomisos con Recursos Federales.

FONDOS Y BIENES DE TERCEROS EN GARANTÍA Y/O ADMINISTRACIÓN A CORTO PLAZO

(Cifras en Pesos)

CONCEPTO	NATURALEZA	2023	2022
Fondos en Administración a Corto Plazo	Acreeedora	\$ 527,078,734.62	\$ 439,152,287.48
SUMAS		\$ 527,078,734.62	\$ 439,152,287.48

FONDOS EN ADMINISTRACIÓN A CORTO PLAZO	2023	2022
Obligaciones con Recursos Ajenos	\$ 527,078,734.62	\$ 439,152,287.48
	\$ 527,078,734.62	\$ 439,152,287.48

Otros Pasivos a Corto Plazo

Este rubro al 31 de diciembre del 2023, asciende a \$ 1,076,177.18 se encuentra integrado por el registro de depósitos provenientes de Ingresos por Venta de Bienes, Prestación de Servicios y Otros Ingresos y de los intereses que se generaron en las cuentas bancarias de Recursos Federales que fueron informados a la Tesorería del Estado para ser contabilizados como ingresos de ley, los cuales, serán regularizados a través de Orden de Ministración por ampliación líquida de recursos presupuestarios en el ejercicio 2024 y/o reintegrados a la Federación.



OTROS PASIVOS A CORTO PLAZO

(Cifras en Pesos)

CONCEPTO	2023	2022
Ingresos por Clasificar	\$ 968,084.81	\$ 199,011.10
Otros Pasivos Circulantes	108,092.37	66,258.88
SUMAS	\$ 1,076,177.18	\$ 265,269.98

INGRESOS POR CLASIFICAR	2023	2022
Ingresos por Venta de Bienes, Prestación de Servicios y Otros Ingresos	\$ 968,084.81	\$ 199,011.10
	\$ 968,084.81	\$ 199,011.10

OTROS PASIVOS CIRCULANTES	2023	2022
Fondo de Aportaciones Múltiples (FAM)	\$ 108,092.37	\$ 66,258.88
	\$ 108,092.37	\$ 66,258.88

No Circulante

Cuentas por Pagar a Largo Plazo

Al 31 de diciembre del 2023, este rubro asciende a \$ 19,676,234.57 el cual representa el 22.5 % del total del pasivo no circulante, se integra por el registro de pasivos derivado de operaciones presupuestales devengadas de ejercicios anteriores, por conceptos de estimaciones de contratistas por obra pública, así como de adquisiciones de bienes y prestaciones de servicios de proveedores, los cuales, se encuentran pendientes de regularización y/o cancelación presupuestal y contable, de los casos que sean susceptibles, con base a lo establecido en las normas aplicables.

CUENTAS POR PAGAR A LARGO PLAZO

(Cifras en Pesos)

CONCEPTO	VENCIMIENTO (DÍAS)	2023	2022
Proveedores por Pagar a Largo Plazo	> 365	\$ 2,022,160.97	\$ 2,022,160.97
Contratistas por Obras Públicas por Pagar a Largo Plazo	> 365	17,654,073.60	\$ 17,654,073.60
SUMAS		\$ 19,676,234.57	\$ 19,676,234.57

Pasivos Diferidos a Largo Plazo

Este rubro asciende a un monto de \$ 54,734,240.10 que representa el 62.7 % del total del pasivo no circulante, está integrado por rendimientos bancarios generados de recursos federales transferidos a la Entidad, así como, de abonos bancarios por aclarar de ejercicios anteriores; también, se integra por el registro de operaciones presupuestales efectuadas de ejercicios anteriores por concepto de retenciones, contribuciones y obligaciones fiscales derivadas de estimaciones de obra y servicios personales, las cuales, se encuentran en proceso de análisis para determinar los procesos de depuración y/o cancelación; de igual manera, corresponde al registro de



anticipos de ministración otorgados a la Entidad de ejercicios anteriores, así como, de intereses mensuales generados en las cuentas bancarias que administra la Entidad, además de otros depósitos y reintegros por conceptos de auditorías practicadas de ejercicios anteriores.

PASIVOS DIFERIDOS A LARGO PLAZO

(Cifras en Pesos)

CONCEPTO	VENCIMIENTO (DÍAS)	2023	2022
Otros Pasivos Diferidos a Largo Plazo	> 365	\$ 54,734,240.10	\$ 57,324,138.38
SUMAS		\$ 54,734,240.10	\$ 57,324,138.38

OTROS PASIVOS DIFERIDOS A LARGO PLAZO	VENCIMIENTO (DÍAS)	2023	2022
Otros Pasivos	> 365	\$ 11,368,214.39	\$ 13,997,693.56
Abonos Bancarios por Aclarar	> 365	559,064.18	559,062.83
Pasivos Recibidos	> 365	2,624,225.07	0.00
Retenciones y Contribuciones por Pagar a Largo Plazo	> 365	16,480,632.21	16,458,029.15
Servicios Personales por Pagar a Largo Plazo	> 365	203,446.92	203,446.92
Otras Cuentas por Pagar a Largo Plazo	> 365	23,498,656.56	26,105,905.92
SUMAS		\$ 54,734,239.33	\$ 57,324,138.38

Fondos y Bienes de Terceros en Garantía y/o Administración a Largo Plazo

Este rubro, al 31 de diciembre del 2023, presenta un saldo de \$ 12,929,483.57, que integra el 14.8 % del total del pasivo no circulante, se constituye principalmente por las obligaciones con recursos ajenos de ejercicios anteriores, cuyo saldo representa los fondos de terceros que fueron recibidos por la Entidad para su administración derivados de: convenios interinstitucionales por Obra Pública, servicios personales, adquisiciones de bienes y prestación de servicios de proveedores; de igual manera se integran por el registro de retenciones y contribuciones a favor de terceros derivados de estimaciones de obra, así como de otras obligaciones fiscales, las cuales, se encuentran en proceso de análisis para determinar los procesos de depuración y/o cancelación

FONDOS Y BIENES DE TERCEROS EN GARANTÍA Y/O ADMINISTRACIÓN A LARGO PLAZO

(Cifras en Pesos)

CONCEPTO	NATURALEZA	2023	2022
Fondos en Administración a Largo Plazo	Acreedora	\$ 12,929,483.57	\$ 12,669,496.25
SUMAS		\$ 12,929,483.57	\$ 12,669,496.25

FONDOS EN ADMINISTRACIÓN A LARGO PLAZO	NATURALEZA	2023	2022
Obligaciones con Ingresos Propios	Acreedora	\$ 205,944.62	\$ 205,944.62
Obligaciones con Recursos Ajenos	Acreedora	9,115,099.76	8,855,112.44
Otras Obligaciones	Acreedora	3,608,439.19	3,608,439.19
SUMAS		\$ 12,929,483.57	\$ 12,669,496.25



NOTAS AL ESTADO DE VARIACIÓN EN LA HACIENDA PÚBLICA

La variación en la Hacienda Pública refiere al importe de los bienes y derechos que son propiedad del Instituto de la Infraestructura Física Educativa del Estado de Chiapas, dicho importe es modificado principalmente por el resultado positivo que es obtenido al 31 de diciembre del 2023, el cual está reflejado un monto de \$ 982,936,368.61

El Estado de Variación en la Hacienda Pública muestra las modificaciones o cambios realizados en la Hacienda Pública, dichas variaciones representan las adquisiciones de bienes muebles e inmuebles consideradas como inversión, así como, la disponibilidad para la continuidad de obras en proceso, de la misma manera, es afectado por el resultado derivado del registro de operaciones de ejercicios anteriores por reintegros, depuración contable, devoluciones, transferencias de saldos de programas y de fideicomisos no recuperables, regularización de saldos, donaciones, y por la aplicación de los ADEFAS; a la fecha que se informa, la Hacienda Pública refleja un saldo de \$ 14,006,902,307.72;

Así también, es modificado por el aumento o disminución al patrimonio, derivado del registro de movimientos realizados durante el periodo que se informa. A la fecha que se informa la modificación neta positiva al patrimonio es de \$ 982,790,320.34

HACIENDA PÚBLICA/PATRIMONIO

(Cifras en Pesos)

CONCEPTO	2023	2022
Patrimonio Generado	\$ 14,006,902,307.72	\$ 13,504,729,374.89
SUMAS	\$ 14,006,902,307.72	\$ 13,504,729,374.89

Patrimonio Generado

Resultados del Ejercicio (Ahorro/Desahorro)

El resultado positivo obtenido al periodo que se informa asciende a \$ 982,790,320.34 y representa las adquisiciones de bienes muebles e inmuebles consideradas como inversión, así como, la disponibilidad financiera para cubrir gastos de operación y/o inversión.

PATRIMONIO GENERADO	PROCEDENCIA	2023	2022
Resultados del Ejercicio (Ahorro/Desahorro)	Ingresos y Otros Beneficios menos Gastos y Otras Pérdidas	\$ 982,790,320.34	\$ 863,997,707.47
	SUMAS	\$ 982,790,320.34	\$ 863,997,707.47

Resultados de Ejercicios Anteriores

Este rubro está conformado principalmente por saldos de años anteriores y por el traspaso del saldo del ejercicio anterior, efectuado al inicio del ejercicio; así como, aquellos movimientos realizados en el periodo que se informa por conceptos de: Decrementos, transferencias de obras terminadas, transferencias de bienes muebles a otras dependencias u organismos públicos, bienes adquiridos con recursos ajenos, reintegros de años anteriores por concepto de Refrendos y Economías de Proyecto de Inversión, reintegros de recursos a la Tesorería de la Federación, bajas de bienes y depuración de saldos.

4

P



PATRIMONIO GENERADO	PROCEDENCIA	2023	2022
Resultados de Ejercicios Anteriores	Traspaso de Saldos, Transferencias, Bajas de Bienes, Reintegros, y Depuración Contable.	\$ 13,024,111,987.38	\$ 12,640,731,667.42
	SUMAS	\$ 13,024,111,987.38	\$ 12,640,731,667.42

NOTAS AL ESTADO DE FLUJOS DE EFECTIVO

El Estado de Flujos de Efectivo, muestra los flujos de efectivo del **Instituto de la Infraestructura Física Educativa del Estado de Chiapas**, conformado por los elementos básicos: origen y aplicación de los recursos.

Flujo de Efectivo de las Actividades de Operación

Durante el periodo que se informa, los orígenes de actividades de operación cobrados fueron por la cantidad de \$ 1,657,117,808.66. Las aplicaciones de actividades de operación pagadas por el periodo comprendido del 1 de enero al 31 de diciembre del 2023, asciende a \$ 674,327,488.32, el cual refleja un flujo neto positivo por actividades de operación por un importe de \$ 982,790,320.34.

Flujo de Efectivo de las Actividades de Inversión

Durante el periodo que se informa, los orígenes de actividades de inversión cobrados fueron por la cantidad de \$ 409,260,712.36. Las aplicaciones de actividades de inversión pagadas por el periodo comprendido del 1 de enero al 31 de diciembre del 2023, asciende a \$ 1,505,935,910.17, el cual refleja un flujo neto a la baja por actividades de inversión por un importe de \$ 1,096,675,197.81

Flujo de Efectivo de las Actividades de Financiamiento

Durante el periodo que se informa, los orígenes de actividades de financiamiento cobrados fueron por la cantidad de \$ 132,447,753.07. Las aplicaciones de actividades de financiamiento pagadas por el periodo comprendido del 1 de enero al 31 de diciembre del 2023, asciende a \$ 5,621,549.89, el cual refleja un flujo neto positivo por actividades de financiamiento por un importe de \$126,826,203.18.

Incremento/Disminución Neta en el Efectivo y Equivalentes al Efectivo

El incremento neto en el efectivo y equivalentes al 31 de diciembre del 2023 tiene un saldo de \$ 12,941,325.71

Efectivo y Equivalentes al Efectivo al Final del Ejercicio

Las cifras del efectivo y equivalentes al efectivo, al final del ejercicio que figuran en la última parte del Estado de Flujos de Efectivo, es el siguiente:

EFFECTIVO Y EQUIVALENTES AL EFECTIVO AL FINAL DEL EJERCICIO

(Cifras en Pesos)

CONCEPTO	2023	2022
Efectivo y Equivalentes al Efectivo al Final del Ejercicio	\$ 596,197,143.46	\$ 583,255,817.75

4

10

**Efectivo y Equivalentes**

El análisis de los saldos inicial y final del efectivo y equivalentes al efectivo, al final del ejercicio del estado de flujos de efectivo, respecto a la composición del rubro de efectivo y equivalentes es como sigue:

EFFECTIVO Y EQUIVALENTES		
(Cifras en Pesos)		
CONCEPTO	2023	2022
Bancos/Dependencias y Otros	\$ 303,550,094.43	\$ 229,652,280.01
Fondos con Afectación Específica	283,783,477.03	349,362,944.98
Depósitos de Fondos de Terceros en Garantía y/o Administración	8,863,572.00	4,240,592.76
TOTAL	\$ 596,197,143.46	\$ 583,255,817.75

Adquisiciones de las Actividades de Inversión efectivamente pagadas

Al 31 de diciembre del 2023, se realizaron adquisiciones de bienes muebles con recursos presupuestales autorizados para el presente ejercicio.

ADQUISICIONES DE ACTIVIDADES DE INVERSIÓN EFECTIVAMENTE PAGADAS		
(Cifras en Pesos)		
CONCEPTO	2023	2022
Bienes Inmuebles, Infraestructura y Construcciones en Proceso	\$ 444,768,745.66	\$ 427,970,934.03
Edificios No Habitacionales	0.00	970,000.00
Construcciones en Procesos en Bienes Propios	444,768,745.66	427,000,934.03
Bienes Muebles	\$ 5,500,676.93	\$ 18,716,982.49
Mobiliario y Equipo de Administración	0.00	1,992,649.49
Mobiliario y Equipo Educativo y Recreativo	0.00	366,462.85
Equipo e Instrumental Médico y de Laboratorio	5,500,676.93	265,000.00
Maquinaria, Otros Equipos y Herramientas	0.00	16,092,870.15
Otras Aplicaciones de Inversión	\$ 1,055,666,487.58	\$ 1,015,862,944.56
TOTAL	\$ 1,505,935,910.17	\$ 1,462,550,861.08

Conciliación de Flujos de Efectivo Netos

A continuación, se presenta la Conciliación de los Flujos de Efectivo Netos de las Actividades de Operación y saldos de Resultados del Ejercicio (Ahorro/Desahorro):



CONCILIACIÓN DE FLUJOS DE EFECTIVO NETOS

(Cifras en Pesos)

CONCEPTO	2023	2022
Resultados del Ejercicio Ahorro/Desahorro	\$ 982,790,320.34	\$ 863,997,707.47
Movimientos de partidas (o rubros) que no afectan al efectivo	0	0
Disminución de Inventarios	0	0
Flujos de Efectivo Netos de las Actividades de Operación	\$ 982,790,320.34	\$ 863,997,707.47

CONCILIACIÓN ENTRE LOS INGRESOS PRESUPUESTARIOS Y CONTABLES, ASÍ COMO ENTRE LOS EGRESOS PRESUPUESTARIOS Y LOS GASTOS CONTABLES

De conformidad a lo dispuesto por el "Acuerdo por el que se emite el formato de conciliación entre los ingresos presupuestarios y contables, así como entre los egresos presupuestarios y los gastos contables" y sus modificaciones, dictado por el Consejo Nacional de Armonización Contable, a continuación, se presenta la conciliación contable-presupuestaria, correspondiente del 1 de enero al 31 de diciembre del 2023:

INSTITUTO DE LA INFRAESTRUCTURA FISICA EDUCATIVA DEL ESTADO DE CHIAPAS

CONCILIACIÓN ENTRE LOS INGRESOS PRESUPUESTARIOS Y CONTABLES

DEL 1 DE ENERO AL 31 DE DICIEMBRE DEL 2023

(Cifras en Pesos)

CONCEPTO	2023
1. Total de Ingresos Presupuestarios	\$ 1,657,117,807.32
2. Más Ingresos Contables No Presupuestarios	1.34
2.1 Ingresos Financieros	0
2.2 Incremento por Variación de Inventarios	0
2.3 Disminución del Exceso de Estimaciones por Pérdida o Deterioro u Obsolescencia	0
2.4 Disminución del Exceso de Provisiones	0
2.5 Otros Ingresos y Beneficios Varios	1.34
2.6 Otros Ingresos Contables No Presupuestarios	0
3. Menos Ingresos Presupuestarios No Contables	0.00
3.1 Aprovechamientos Patrimoniales	0
3.2 Ingresos Derivados de Financiamientos	0
3.3 Otros Ingresos Presupuestarios No Contables	0
4. Total de Ingresos Contables	\$ 1,657,117,808.66



INSTITUTO DE LA INFRAESTRUCTURA FISICA EDUCATIVA DEL ESTADO DE CHIAPAS
CONCILIACIÓN ENTRE LOS EGRESOS PRESUPUESTARIOS Y LOS GASTOS CONTABLES
DEL 1 DE ENERO AL 31 de diciembre DEL 2023
 (Cifras en Pesos)

CONCEPTO	2023
1. Total de Egresos Presupuestarios	\$ 1,512,108,853.27
2. Menos Egresos Presupuestarios No Contables	837,781,366.39
2.1 Materias Primas y Materiales de Producción y Comercialización	0
2.2 Materiales y Suministros	0
2.3 Mobiliario y Equipo de Administración	486,443.68
2.4 Mobiliario y Equipo Educativo y Recreativo	149,432.36
2.5 Equipo e Instrumental Médico y de Laboratorio	5,765,676.93
2.6 Vehículos y Equipo de Transporte	0
2.7 Equipo de Defensa y Seguridad	0
2.8 Maquinaria, Otros Equipos y Herramientas	1,971,681.66
2.9 Activos Biológicos	0
2.10 Bienes Inmuebles	0
2.12 Obra Pública en Bienes de Dominio Público	0
2.13 Obra Pública en Bienes Propios	716,428,371.74
2.14 Acciones y Participaciones de Capital	0
2.15 Compra de Títulos y Valores	0
2.16 Concesión de Préstamos	0
2.17 Inversiones en Fideicomisos, Mandatos y Otros Análogos	0
2.18 Provisiones para Contingencias y Otras Erogaciones Especiales	0
2.19 Amortización de la Deuda Pública	0
2.20 Adeudos de Ejercicios Fiscales Anteriores (ADEFAS)	0
2.21 Otros Egresos Presupuestarios No Contables	112,979,760.02
3. Más Gastos Contables No Presupuestarios	1.44
3.1 Estimaciones, Depreciaciones, Deterioros, Obsolescencia y Amortizaciones	0
3.2 Provisiones	0
3.3 Disminución de Inventarios	0
3.4 Otros Gastos	1.44
3.5 Inversión Pública no Capitalizable	0
3.6 Materiales y Suministros (consumos)	0
3.7 Otros Gastos Contables No Presupuestarios	0
4. Total de Gastos Contables	\$ 674,327,488.32

**NOTAS DE MEMORIA (CUENTAS DE ORDEN)**

Las Notas de Memoria contienen información sobre las cuentas de orden tanto contables como presupuestarias que se utilizan para registrar los movimientos de valores que no afecten o modifiquen el Estado de Situación Financiera del Instituto de la Infraestructura Física Educativa del Estado de Chiapas, sin embargo, su incorporación en libros es necesaria con fines de recordatorio, de control y en general sobre los aspectos administrativos, o bien, para consignar sus derechos o responsabilidades contingentes que puedan, o no, presentarse en el futuro.

Al 31 de diciembre del 2023, las cuentas que se manejan para efectos de estas Notas son las siguientes:

Cuentas de Orden Contables

Refleja las Fianzas de Anticipo, Cumplimiento y vicios ocultos del contrato de la ejecución de la obra pública

CUENTAS DE ORDEN CONTABLES			
(Cifras en Pesos)			
CONCEPTO	2023		
Avales y Garantías	\$ 69,926,416.03		
AVALES Y GARANTÍAS	MONTO	TASA	VENCIMIENTO (DÍAS)
Fianzas Otorgadas para Respaldo Obligaciones no Fiscales del Gobierno	\$ 69,926,416.03	0.00 %	365 Días
TOTAL	\$ 69,926,416.03		

Refleja las fianzas de anticipo, cumplimiento y vicios ocultos del contrato de la ejecución de la obra pública.

Cuentas de Orden Presupuestario**Cuentas de Ingresos**

Los saldos de los rubros de las cuentas de orden presupuestarias de ingresos del Instituto de la Infraestructura Física Educativa del Estado de Chiapas, registrados del 1 de enero al 31 de diciembre del 2023, (No Aplica)

Cuentas de Egresos

Las cuentas presupuestarias de egresos que se utilizan son: Presupuesto de Egresos Aprobado, Modificaciones al Presupuesto de Egresos Aprobado, Presupuesto de Egresos por Ejercer, Presupuesto de Egresos Comprometido, Presupuesto de Egresos Devengado, Presupuesto de Egresos Ejercido y Presupuesto de Egresos Pagado, a continuación, se presenta el total del presupuesto del Instituto de la Infraestructura Física Educativa del Estado de Chiapas, son las siguientes:

CONCEPTO	2023
Presupuesto de Egresos Aprobado	1,206,030,665.28
Presupuesto de Egresos por Ejercer	1,675,641.46
Modificaciones al Presupuesto de Egresos Aprobado	451,087,142.04
Presupuesto de Egresos Comprometido	143,333,312.59
Presupuesto de Egresos Devengado	109,677,699.00
Presupuesto de Egresos Ejercido	0.00
Presupuesto de Egresos Pagado	1,402,431,154.27