

NOTAS A LOS ESTADOS FINANCIEROS

Introducción

Atendiendo a lo establecido por el artículo 17 de la Ley General de Contabilidad Gubernamental, cada ente público es responsable de su contabilidad, de la operación del sistema y en consecuencia de la información que proporciona para la integración de la Cuenta Pública.

De conformidad al artículo 46, fracción I, inciso g), 47, 48 y 49 de la Ley General de Contabilidad Gubernamental, así como, a la normatividad emitida por el Consejo Nacional de Armonización Contable, a continuación, se presentan las notas a los estados financieros de **Instituto de la Infraestructura Física Educativa del Estado de Chiapas**, correspondiente al 31 de marzo del 2024, con los siguientes apartados:

- **Notas de Gestión Administrativa,**
- **Notas de Desglose, y**
- **Notas de Memoria (Cuentas de Orden).**

NOTAS DE GESTIÓN ADMINISTRATIVA

1. Autorización e Historia

a) Fecha de Creación del Ente Público

Instituto de Infraestructura Física Educativa del Estado de Chiapas; fue creado el 05 de junio de 2008, mediante decreto No. 196 publicación Número 1156-A-2009-B en el periódico oficial Número 97 Tomo III y Dictamen Técnico No. SA/SUBADAT/DDA/238/2008 de fecha 07 de agosto de 2008 emitida por la extinta Secretaría de Administración.

El Comité de Construcción de Escuelas fue un organismo descentralizado de la Administración Pública del Estado de Chiapas, creada en el decreto número 281 publicado en el periódico oficial del Estado número 030 del jueves 28 de mayo de 1998 con el nombre de "Comité Administrador de Programas Estatales de Construcción de Escuelas", modificado con fecha 08 de diciembre del 2000 mediante decreto número 10 para quedar como "Comité de Construcción de Escuelas".

El Comité de Construcción de Escuelas (COCOES), mediante Decreto número 327 publicado en el Periódico Oficial número 062 de fecha 21 de noviembre del 2007, se extinguió; lo anterior, con fundamento en el artículo cuarto transitorio de la normatividad anteriormente señalada.

b) Principales Cambios en su Estructura

Con la creación del Instituto de Infraestructura Física Educativa del Estado de Chiapas; también se emitió el reglamento interior de dicho Instituto; el cual muestra la nueva estructura organizacional y las competencias de cada una de sus áreas administrativas.

Con Dictamen Técnico No. SH/SUBA/DGRH/DEO/144/2009, se autoriza el cambio de adscripción del Departamento de Certificación de la Dirección de Planeación y Programación a la Dirección de Proyectos del Instituto.

A través de Dictamen Técnico No. SH/SUBA/DGRH/DEO/288/2009, se autoriza el cambio de denominación del Departamento de Licitaciones y Concursos; el Departamento de Estimaciones a Departamento de Contratos y Estimaciones de la Dirección de Ingeniería de Costos del Instituto.

Finalmente, con Dictamen Técnico No. SH/SUBA/DGRH/DEO/296/2010, se autoriza la creación del órgano administrativo denominado Comisaría y 2 plazas de personal de confianza para el puesto de Comisario Público y Comisario Público Suplente del Instituto..

2. Panorama Económico y Financiero

La situación económica y financiera del Instituto de Infraestructura Física Educativa del Estado de Chiapas fue aceptable durante el ejercicio; debido a que fueron tomados en cuenta todos los lineamientos y normas emitidos por el Consejo Nacional de Armonización Contable (CONAC), y los recursos ministrados por la Secretaría de Hacienda fueron presupuestados y erogados de manera adecuada tanto presupuestal, contable y financiera.

3. Organización y Objeto Social

a) Objeto Social

El Instituto de Infraestructura Física Educativa del Estado de Chiapas, es responsable de elevar la calidad, cantidad y cobertura de los inmuebles e instalaciones del sistema educativo estatal, que permitan disminuir los rezagos en esta materia.

b) Principal Actividad

- Emitir normas y especificaciones técnicas para la elaboración de estudios, proyectos, obras e instalaciones; participamos en la elaboración de normas oficiales mexicanas y proponemos su emisión y difusión, en materia de construcción, equipamiento, mantenimiento, rehabilitación, reforzamiento, reconstrucción, reconversión y habilitación de los inmuebles e instalaciones destinados al servicio del sistema educativo estatal.
- Crear y actualizar un sistema de información del estado físico de las instalaciones que forman la Infraestructura Física Educativa en el Estado, en colaboración y coordinación con las autoridades Federales, Locales y Municipales, a través de los mecanismos legales correspondientes.
- Formular y proponer programas de inversión para la construcción, equipamiento, rehabilitación, reforzamiento, reconstrucción, reubicación y reconversión de los espacios destinados a la educación que imparta el Estado, de acuerdo con las disposiciones presupuestarias, así como realizar la supervisión de la obra, de conformidad con las normas y especificaciones técnicas que se emita para tal efecto.
- Ejercer el presupuesto que el Gobierno Federal, asigne a la construcción de las obras de la infraestructura educativa de la Entidad, a través de las instancias competentes; así como, las aportaciones que para el mismo objeto, efectúe el Estado, los municipios de la Entidad, los sectores social y privado y demás ingresos, atendiendo criterios de necesidad, equidad, racionalidad y eficiencia; apegándose a los lineamiento del Programa Nacional de Certificación de la Infraestructura Física Educativa, cumpliendo con los requisitos que éste determine.
- Elaborar proyectos ejecutivos en materia de Infraestructura Física Educativa en el Estado, de acuerdo a las normas y especificaciones técnicas emitidas para tal fin; revisamos, validamos y certificamos proyectos ejecutivos para la construcción de espacios destinados a la educación pública en general y prestamos servicios técnicos especializados en materia de edificación, relacionados con la Infraestructura Física Educativa en el Estado.
- Promover la obtención de financiamiento alterno para la construcción, mantenimiento, equipamiento, habilitación, rehabilitación y reforzamiento de los inmuebles e instalaciones destinados al servicio de la

GOBIERNO CONSTITUCIONAL DEL ESTADO DE CHIAPAS
INSTITUTO DE LA INFRAESTRUCTURA FISICA EDUCATIVA DEL ESTADO DE CHIAPAS
NOTAS A LOS ESTADOS FINANCIEROS
DEL 01 DE ENERO AL 31 DE MARZO DEL 2024
(Cifras en Pesos)

Página 3 de 26

Fecha: 28/05/2024

educación que imparta el Estado; así como la participación social en la planeación, construcción y mantenimiento de los espacios educativos, en coordinación con las autoridades correspondientes.

- Impartir capacitación, consultoría y asistencia técnica, servicios de asesoría a los organismos, entidades, instituciones o personas que lo requieran, en materia de elaboración de proyectos, ejecución, supervisión y normatividad de la Infraestructura Física Educativa en el Estado, así como para determinar los mejores esquemas u opciones de seguridad de la misma.
- Realizar acciones de seguimiento técnico y administrativo de los diversos programas aplicables a la Infraestructura Física Educativa en el Estado y participamos en coordinación con las instancias correspondientes en la planeación, programación y seguimiento técnico de los recursos autorizados para la ejecución de proyectos de inversión en Infraestructura Física Educativa en el Estado.
- Construir, equipar, dar mantenimiento, rehabilitar, reforzar, construir y habilitar las instalaciones de Infraestructura Física Educativa en el Estado, evitando para ello destinar recursos de índole Federal, Estatal o Municipal en instituciones educativas privadas.
- Desarrollar programas de investigación y desarrollo en materia de Infraestructura Física Educativa de nuevos sistemas constructivos y proyectos arquitectónicos; diseño de mobiliario y equipo, así como la incorporación de técnicas y materiales de vanguardia y tradicionales, ecológicos, regionales, económicos y de seguridad; así también, celebrar convenios de investigación, desarrollo e intercambio de tecnología en materia de Infraestructura Física Educativa con organismos e instituciones académicas estatales, nacionales e internacionales.
- Realizar y promover investigaciones sobre avances pedagógicos, tecnológicos y educativos que contribuyan a contar con una Infraestructura Educativa de calidad, permitiendo la seguridad y condiciones óptimas de acuerdo a su contexto; así como coordinamos las actividades derivadas de la prevención y atención de daños causados a la Infraestructura Física Educativa del Estado por desastres naturales, tecnológicos o humanos, en los términos señalados por el Decreto de Creación.
- Vincular y coordinar los esfuerzos de los organismos sociales del sector privado que desarrollen proyectos relacionados con la Infraestructura Física Educativa en el Estado, en los términos establecidos por la legislación aplicable; así mismo, obtener ingresos propios por servicios remunerados, conforme al objeto señalado en el Decreto de Creación y administrar su patrimonio.

c) Ejercicio Fiscal

Ejercicio 2024

d) Régimen Jurídico

El Instituto de Infraestructura Física Educativa del Estado de Chiapas; está registrada ante el Servicio de Administración Tributaria en el Régimen de Personas Morales con Fines no Lucrativos, cuya actividad económica es la Construcción de inmuebles comerciales, institucionales y de servicios y sus obligaciones son las siguientes:

- Presentar declaración informativa anual de retenciones de ISR por arrendamiento de inmuebles.
- Declaración informativa anual de retenciones de ISR por sueldos y salarios e ingresos asimilados a salarios.
- Declaración informativa de IVA con la anual de ISR
- Declaración informativa mensual de operaciones con terceros de IVA
- Declaración informativa anual de pagos y retenciones de servicios profesionales.
- Entero de retención de ISR por servicios profesionales. Mensual
- Entero mensual de retenciones de ISR por arrendamiento

4

1

P

GOBIERNO CONSTITUCIONAL DEL ESTADO DE CHIAPAS
INSTITUTO DE LA INFRAESTRUCTURA FISICA EDUCATIVA DEL ESTADO DE CHIAPAS
NOTAS A LOS ESTADOS FINANCIEROS
DEL 01 DE ENERO AL 31 DE MARZO DEL 2024
(Cifras en Pesos)

- Entero de retenciones mensuales de ISR por sueldos y salarios
- Informativa anual del subsidio para el empleo.

e) Consideraciones Fiscales del Ente

El Instituto de la Infraestructura Física Educativa del Estado de Chiapas, se encuentra en el supuesto que establece la LISR, título III del régimen de personas morales con fines no lucrativos en el artículo 79 párrafo XXIV, así también, es indispensable que los entes públicos cumplan con sus obligaciones fiscales de retención y entero del ISR, así como de expedir y entregar comprobantes fiscales a las personas que reciban pagos por salarios, en términos de lo dispuesto en los artículos 29 y 29-A del Cogido Fiscal de la Federación, 27 fracción V, 96 y 99 fracción III de la Ley de Impuesto Sobre la Renta, que además de lo anterior, tiene otras obligaciones como son:

- Presentar la declaración y pago provisional de retenciones de ISR por Sueldos y Salarios
- INFONAVIT
- IMSS
- 2% Impuesto Sobre Nóminas
- 10% de ISR por Arrendamientos de Inmuebles
- 2% Impuesto Sobre Nóminas a prestadores de servicios
- 6% Adicional al 2% del Impuesto Sobre Nóminas

f) Estructura Organizacional Básica

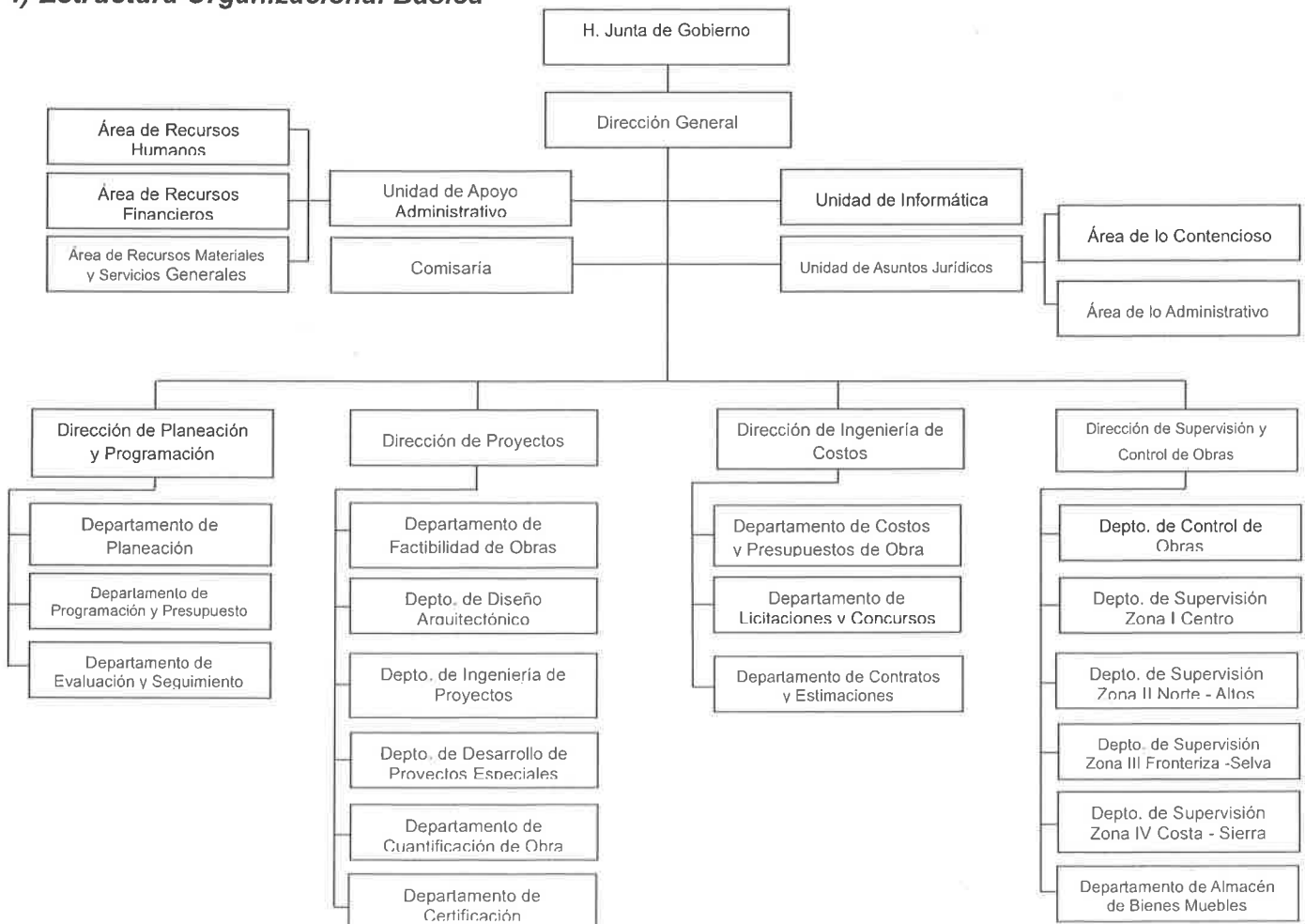

g) Fideicomisos de los cuales es Fideicomitente o Fideicomisario, y Contratos Análogos, incluyendo Mandatos de los cuales es parte

(No Aplica)

4. Bases de Preparación de los Estados Financieros

Para llevar a cabo la preparación de los Estados Financieros del presente ejercicio se consideró lo siguiente:

a) Si se ha observado la normatividad emitida por el CONAC y las disposiciones legales aplicables.

Se ha observado las disposiciones legales de la Normatividad emitida por el CONAC y la Ley General de Contabilidad Gubernamental (LGCG), siendo congruente con la armonización contable en la emisión de los estados financieros.

b) La normatividad aplicada para el reconocimiento, valuación y revelación de los diferentes rubros de la información financiera, así como las bases de medición utilizadas para la elaboración de los estados financieros; por ejemplo: costo histórico, valor de realización, valor razonable, valor de recuperación o cualquier otro método empleado y los criterios de aplicación de los mismos.

Todas las cuentas que afectan económicamente a Nombre del Ente Público, están cuantificados en términos monetarios y se registran al costo histórico. El costo histórico de las operaciones corresponde al monto erogado para su adquisición conforme a la documentación contable original justificativa y comprobatoria.

c) Postulados Básicos de Contabilidad Gubernamental (PBCG).

Las bases de preparación de los estados financieros de **Nombre del Ente Público**, aplican los postulados básicos siguientes:

- | | |
|--|---|
| 1. Sustancia Económica | 7. Consolidación de la Información Financiera |
| 2. Entes Públicos | 8. Devengo Contable |
| 3. Existencia Permanente | 9. Valuación |
| 4. Revelación Suficiente | 10. Dualidad Económica |
| 5. Importancia Relativa | 11. Consistencia |
| 6. Registro e Integración Presupuestaria | |

d) Normatividad supletoria. En caso de emplear varios grupos de normatividades (normatividades supletorias), deberá realizar la justificación razonable correspondiente, su alineación con los PBCG y a las características cualitativas asociadas descritas en el Marco Conceptual de Contabilidad Gubernamental (MCCG) y sus modificaciones.

(No Aplica)

e) Para las Entidades que por primera vez estén implementando la base devengado de acuerdo a la Ley de Contabilidad; deberán revelar las nuevas políticas de reconocimiento, su plan de implementación, revelar los cambios en las políticas, la clasificación y medición de las mismas, así como su impacto en la información financiera, y presentar los últimos estados financieros con la normatividad anteriormente utilizada con las nuevas políticas para fines de comparación en la transición a la base de devengado.

(No Aplica)

5. Políticas de Contabilidad Significativas

(No Aplica)

6. Posición en Moneda Extranjera y Protección por Riesgo Cambiario

(No Aplica)

7. Reporte Analítico del Activo

En las reglas específicas del Registro y Valoración del Patrimonio emitidas por el Consejo Nacional de Armonización Contable, se definió como vida útil de un activo, al periodo durante el que se espera utilizar el activo, además, se menciona que se considerará que un activo tiene una vida útil indefinida cuando, sobre la base de un análisis de todos los factores relevantes, no exista un límite previsible al periodo a lo largo del cual se espera que el activo genere rendimientos económicos o potencial de servicio, o a la utilización en la producción de bienes y servicios públicos. Con base en estas reglas, los activos de **Instituto de la Infraestructura Física Educativa del Estado de Chiapas**, sitúa la valoración de sus bienes tangibles e intangibles aplicando la depreciación y amortización, utilizando el procedimiento establecido por el Consejo Nacional de Armonización Contable (CONAC).

Las principales variaciones que presenta el activo del 1 de enero al 31 de diciembre del 2023, se integra de la siguiente manera:

- a) El rubro Efectivo y Equivalentes, presenta una variación negativa de \$ 16,094,259.73, derivado de los pagos efectuados por la Entidad durante el periodo que se informa, así como, de los saldos disponibles por Fondos con Afectación Específica de la Tesorería del Estado.
- b) En el rubro de Derecho a Recibir Bienes o Servicios presenta una variación positiva de \$ 27,171,824.23, esto debido al pago de anticipos de obra del programa FAM Certificado 2023 (obras en proceso de ejecución) y FAM Básica 2024, saldo que será amortizado durante el presente ejercicio conforme al avance de obra y presentación de las estimaciones de obra correspondiente hasta regularizar el saldo en su totalidad.
- c) En el rubro de Almacenes se refleja una variación negativa por \$ 23,357.76 derivado del registro contable de baja de los bienes registrados en la cuenta 1151 Almacén de Materiales y Suministros de Consumo por la entrega realizada a través de acta de donación y la entrega del mobiliario con vale de salida del almacén a la institución educativas pública beneficiada del estado.
- d) En el rubro de Otros Activos Circulantes presenta una variación positiva de \$ 45,818,389.85 y es correspondiente al registro por depósitos para las operaciones realizadas con los recursos del programa escuelas al cien por las obras finiquitadas en los diversos planteles educativos del nivel Básico, Medio Superior y Superior en el Estado de Chiapas.
- e) En el rubro de Bienes Inmuebles, Infraestructura y Construcciones en Proceso, presenta una variación positiva de \$ 42,936,970.30 derivado de la ejecución de los programas de obra autorizados en el presupuesto de egresos para este Instituto que benefician a las diversas instituciones educativas públicas en el Estado de Chiapas.
- f) El rubro de Bienes Muebles, presenta una variación negativa de \$ 10,331,847.36, principalmente ocasionado por la baja de Mobiliario, Maquinaria y Otros Equipos en el ejercicio actual, por el equipamiento de la Universidad Tecnológica de Comitán con recursos del Fondo de Aportaciones Múltiples (FAM Nivel Superior) así también por la regularización de los saldos correspondientes a bienes que forman parte del patrimonio del Instituto debido a las bajas de bienes muebles.

8. Fideicomisos, Mandatos y Análogos

Los fideicomisos, mandatos y contratos análogos presentados en los estados financieros del **Instituto de la Infraestructura Física Educativa del Estado de Chiapas**, ascienden a un importe de \$ 348,921,816.00 y se encuentran registrados en el activo no circulante, los cuales se muestran a continuación:

FIDEICOMISOS, MANDATOS Y ANÁLOGOS				
(Cifras en Pesos)				
CONCEPTO	SALDO AL 31 DE DICIEMBRE DE 2023	MOVIMIENTOS 2024		SALDO AL 31 DE MARZO DE 2024
		AUMENTO	DISMINUCIÓN	
FAM FIDEICOMISO 2016	\$ 348,921,816.00	\$ 0	\$ 0	\$ 348,921,816.00
SUMAS	\$ 348,921,816.00	\$ 0	\$ 0	\$ 348,921,816.00

9. Reporte de la Recaudación

(No Aplica)

10. Información sobre la Deuda y el Reporte Analítico de la Deuda

(No Aplica)

11. Calificaciones Otorgadas

(No Aplica)

12. Proceso de Mejora

a) Principales Políticas de Control Interno

Manual de Procedimientos: Nos indica los procedimientos que debemos seguir de forma ordenada en el desarrollo de las actividades; evitando duplicidad de esfuerzos.

Ley General de Contabilidad Gubernamental (LGCG): Nos establece los criterios generales que rigen la contabilidad gubernamental y la emisión de información financiera, incluyendo la presupuestaria y programática en forma razonable y transparente.

Normatividad Contable: Tiene por objeto efectuar el registro contable de los recursos públicos y la preparación de informes financieros de forma armonizada, que dan transparencia para la interpretación, evaluación, fiscalización y entrega de informes; regulando las operaciones contables.

Normas Presupuestarias: Nos indica cómo se ejecuta el gasto público, administrándolo con eficiencia, eficacia, economía, transparencia y honradez, para rendir cuentas de los recursos públicos, así mismo contribuir a fortalecer la armonización presupuestaria y contable.

b) Medidas de Desempeño Financiero, Metas y Alcance

A través del proceso de armonización contable, se da un cambio trascendental para atender en tiempo y forma el nuevo esquema de la contabilidad gubernamental, logrando resultados en materia de información financiera, transparencia y rendición de cuentas, así como, mantener la liquidez y solvencia económica.

13. Información por Segmentos

(No Aplica)

14. Eventos Posteriores al Cierre

Handwritten marks and signatures on the right margin of the page.

(No Aplica)

15. Partes Relacionadas

“No existen partes relacionadas que pudieran ejercer influencia significativa sobre la toma de decisiones financieras y operativas”

16. Responsabilidad sobre la Presentación Razonable de la Información Contable

“Bajo protesta de decir verdad declaramos que los Estados Financieros y sus Notas, son razonablemente correctos y son responsabilidad del emisor”

NOTAS DE DESGLOSE
NOTAS AL ESTADO DE ACTIVIDADES

El Estado de Actividades refleja la diferencia entre el saldo total de los ingresos captados y el saldo total de los gastos incurridos por el Instituto de la Infraestructura Física Educativa del Estado de Chiapas, cuya diferencia positiva o negativa determina el ahorro o desahorro del 01 de enero al 31 de marzo del 2024, sin considerar la inversión física en Infraestructura y Construcciones en Proceso, de esta forma el resultado durante este periodo refleja un ahorro por \$ 193,208,305.93.

Ingresos y Otros Beneficios
Ingresos de Gestión

Los ingresos locales tributarios que se recaudaron por el Estado al 31 de marzo de 2024, integrado por el rubro de Impuestos, corresponden a los pagos efectuados de conformidad con lo establecido en la Ley de Ingresos del Estado de Chiapas, los ingresos No Tributarios conformados por los rubros de Contribuciones de Mejoras, Derechos, Productos, Aprovechamientos e Ingresos por Venta de Bienes y Prestación de Servicios, corresponden al pago del 6 % sobre el refrendo vehicular, en apego a lo señalado en el Art. 265 del Código de la Hacienda Pública para el Estado de Chiapas 2024, los Derechos que son las prestaciones que se cobran por los diferentes servicios que prestan las dependencias del Estado, de conformidad con lo señalado en la Ley de Derechos del Estado de Chiapas, lo correspondiente a los ingresos del rubro de Productos son aquellos por rendimientos generados en las cuentas bancarias de inversión y mesa de dinero administrados por la Tesorería, los Aprovechamientos corresponden a depósitos que realizan las dependencias por diversos reintegros.

Participaciones, Aportaciones, Convenios, Incentivos Derivados de la Colaboración Fiscal, Fondos Distintos de Aportaciones, Transferencias, Asignaciones, Subsidios y Subvenciones, y Pensiones y Jubilaciones

Al 31 de marzo del 2024, el 15 % o más de este rubro están integrados por recursos presupuestales radicados a través de transferencias que la Secretaría de Hacienda realiza con base al presupuesto autorizado, para llevar a cabo las actividades del Instituto de la Infraestructura Física Educativa del Estado de Chiapas.

PARTICIPACIONES, APORTACIONES, CONVENIOS, INCENTIVOS DERIVADOS DE LA COLABORACIÓN FISCAL, FONDOS DISTINTOS DE APORTACIONES, TRANSFERENCIAS, ASIGNACIONES, SUBSIDIOS Y SUBVENCIONES, Y PENSIONES Y JUBILACIONES

(Cifras en Pesos)

CONCEPTO	NATURALEZA	2024	2023
Transferencias, Asignaciones, Subsidios y Subvenciones, y Pensiones y Jubilaciones	Acreedora	\$ 202,540,557.44	\$ 1,657,117,807.32
SUMAS		\$ 202,540,557.44	\$ 1,657,117,807.32



GOBIERNO CONSTITUCIONAL DEL ESTADO DE CHIAPAS
INSTITUTO DE LA INFRAESTRUCTURA FISICA EDUCATIVA DEL ESTADO DE CHIAPAS
NOTAS A LOS ESTADOS FINANCIEROS
DEL 01 DE ENERO AL 31 DE MARZO DEL 2024
 (Cifras en Pesos)

Otros Ingresos y Beneficios

El rubro de Otros Ingresos y Beneficios, corresponden a ingresos obtenidos al 31 de marzo de 2024. A continuación se explican aquellas que en lo individual representan el 15 % o más del total de las mismas, integrado por: cabe mencionar que en este ejercicio no se han registrado movimientos.

OTROS INGRESOS Y BENEFICIOS			
(Cifras en Pesos)			
CONCEPTO	NATURALEZA	2024	2023
Otros Ingresos y Beneficios Varios	Acreedora	\$ 0	\$ 1.34
SUMAS		\$ 0	\$ 1.34
TOTAL DE INGRESOS Y OTROS BENEFICIOS		\$ 202,540,557.44	\$ 1,657,117,808.66

Gastos y Otras Pérdidas
Gastos de Funcionamiento

Los gastos de funcionamiento lo integran todas las erogaciones realizadas en la operatividad al 31 de marzo de 2024, principalmente en los capítulos 1000 Servicios Personales, 2000 Materiales y Suministros, y 3000 Servicios Generales.

Del total de los Gastos de Funcionamiento, se explican aquellas que en lo individual representan el 15 % o más, de la totalidad de las mismas, el cual se integra de la siguiente manera: el importe de \$ 7,928,573.46 correspondiente a pagos de sueldos y salarios del personal que labora en **Instituto de la Infraestructura Física Educativa del Estado de Chiapas**, así como, el importe de \$ 1,141,599.28 del capítulo 3000 Servicios Generales, por concepto de servicios recibidos durante la operatividad, correspondiente al 31 de marzo de 2024.

GASTOS DE FUNCIONAMIENTO		
(Cifras en Pesos)		
CONCEPTO	2024	2023
Servicios Personales	\$ 7,928,573.46	\$ 51,407,056.86
Materiales y Suministros	262,078.77	1,666,033.28
Servicios Generales	1,141,599.28	619,799,982.97
SUMAS	\$ 9,332,251.51	\$ 672,873,073.11

Transferencias, Asignaciones, Subsidios y Otras Ayudas

Las Transferencias, Asignaciones, Subsidios y Otras Ayudas, que en lo individual representan el 15 % o más del total del rubro, lo integran todas las erogaciones realizadas en la operatividad al 31 de marzo de 2024, cabe mencionar que en el presente ejercicio no se han registrado movimientos.

TRANSFERENCIAS, ASIGNACIONES, SUBSIDIOS Y OTRAS AYUDAS		
(Cifras en Pesos)		
CONCEPTO	2024	2023
Subsidios y Subvenciones	\$ 0	\$ 809,924.71
SUMAS	\$ 0	\$ 809,924.71

Otros Gastos y Pérdidas Extraordinarias

Dentro de este rubro se explican aquellas que en lo individual representan el 15 % o más, de la totalidad de las mismas, el cual se integra de la siguiente manera: cabe mencionar que en el presente ejercicio no se han registrado movimientos.

OTROS GASTOS Y PÉRDIDAS EXTRAORDINARIAS		
(Cifras en Pesos)		
CONCEPTO	2024	2023
Otros Gastos	\$ 0	\$644,490.50
SUMAS	\$ 0	\$ 644,490.50
TOTAL DE GASTOS Y OTRAS PÉRDIDAS	\$ 9,332,251.51	\$ 674,327,488.32

NOTAS AL ESTADO DE SITUACIÓN FINANCIERA

El Estado de Situación Financiera muestra la posición financiera de **Instituto de la Infraestructura Física Educativa del Estado de Chiapas**, valuados y elaborados de acuerdo con los Postulados Básicos de Contabilidad Gubernamental, Normas y Metodología para la Emisión de Información Financiera y Estructura de los Estados Financieros del Ente Público y Característica de sus Notas, emitidos por el Consejo Nacional de Armonización Contable (CONAC), el cual refleja los bienes y derechos que se clasifican en rubros de acuerdo a su disponibilidad de liquidez al igual que sus obligaciones o compromisos, agrupándolas con relación a su exigibilidad.

ACTIVO

El activo se compone de los fondos, valores, derechos y bienes cuantificados en términos monetarios, los cuales dispone el **Instituto de la Infraestructura Física Educativa del Estado de Chiapas**, para la operatividad y la prestación de servicios públicos, éste se integra como sigue:

Circulante
Efectivo y Equivalentes

El rubro de efectivo y equivalentes al 31 de marzo de 2024, asciende a \$ 580,102,883.73, el cual representa el 45.2 % del total de activo circulante, se integra por la disponibilidad financiera para cubrir los compromisos de pagos a los diferentes proveedores, así como, pagos de impuestos y otras contribuciones; así también, para cubrir gastos menores y emergentes, mismos que se encuentran pendientes de ser reintegrados. También, se encuentran los depósitos otorgados a terceros por el servicio de arrendamiento de instalaciones o equipos utilizados, asimismo, por la emisión de cheques de caja para prevenir embargos a las cuentas bancarias, y para programas sociales.



EFFECTIVO Y EQUIVALENTES		
(Cifras en Pesos)		
CONCEPTO	2024	2023
Bancos/Dependencias y Otros	\$ 287,298,611.28	\$ 303,550,094.43
Fondos con Afectación Específica	282,790,532.15	283,783,477.03
Depósitos de Fondos de Terceros en Garantía y/o Administración	10,013,740.30	1,422.80
SUMAS	\$ 580,102,883.73	\$ 596,197,143.46

FONDOS CON AFECTACIÓN ESPECÍFICA	2024	2023
Ingresos Estatales	\$ 205,347,459.59	\$ 205,347,459.59
Financiamiento y Empréstitos	658,453.71	658,463.71
Fondo de Aportaciones para la Infraestructura Social (FAIS)	149,821.99	149,821.99
Fondo de Aportaciones Múltiples (FAM)	12,866,944.86	12,866,944.86
Fondo de Aportaciones para el Fortalecimiento de las Entidades Federativas (FAFEF)	765,714.76	765,714.76
Otros Convenios	71,191.24	71,191.24
Otros Subsidios	61,075,040.97	61,075,040.97
Fondo de Fiscalización y Recaudación	4,035.79	209,867.08
Fondo General de Participaciones	1,709,151.57	1,528,991.34
Fondo de Compensación	142,707.67	61,576.92
Participaciones a Entidades Federativas y Municipios	0	1,048,404.57
SUMAS	\$ 282,790,532.15	\$ 283,783,477.03

Derechos a Recibir Bienes o Servicios

El saldo de este rubro por \$ 140,151,584.25 corresponde a los anticipos otorgados a contratistas para la ejecución de obras en proceso, en bienes propios del **Instituto de la Infraestructura Física Educativa del Estado de Chiapas**, al 31 de marzo de 2024. Respecto al total del activo circulante representa el 10.9 %.

DERECHOS A RECIBIR BIENES O SERVICIOS			
(Cifras en Pesos)			
CONCEPTO	VENCIMIENTO (DÍAS)	2024	2023
Anticipo a Contratistas por Obras Públicas a Corto Plazo	≤ 365	\$ 140,151,584.25	\$ 112,979,760.02
SUMAS		\$ 140,151,584.25	\$ 112,979,760.02

ANTICIPO A CONTRATISTAS POR OBRAS PÚBLICAS A CORTO PLAZO	VENCIMIENTO (DÍAS)	2024	2023
Obras Públicas en Bienes Propios	≤ 365	\$ 140,151,584.25	\$ 112,979,760.02
SUMAS		\$ 140,151,584.25	\$ 112,979,760.02

Almacenes

Este rubro refleja un monto de \$ 7,333,403.05 con corte al 31 de marzo de 2024, y representa el 0.6 % del total del Activo Circulante, se encuentra integrado por los bienes muebles adquiridos en ejercicios anteriores para el equipamiento de diversos planteles educativos de los distintos niveles en el Estado, los cuales se encuentran disponibles para los fines que se determinen de manera institucional en beneficio de la Educación para el mejor desempeño de las actividades.

ALMACÉN DE MATERIALES Y SUMINISTROS DE CONSUMO		
(Cifras en Pesos)		
CONCEPTO	2024	2023
Almacén de materiales y suministros de consumo	\$ 7,333,403.05	\$ 7,356,760.81
SUMAS	\$ 7,333,403.05	\$ 7,356,760.81

Otros Activos Circulantes

Este rubro presenta un saldo de \$ 556,869,201.59, al 31 de marzo de 2024, el cual representa el 41.6 % del total del Activo Circulante, que corresponde al registro de las erogaciones financieras efectuadas por el Instituto derivado de los procesos de ejecución de obras contratadas de ejercicios anteriores y del ejercicio actual del programa FAM Fideicomiso Escuelas al Cien, que consiste en la Construcción, Rehabilitación y Mantenimiento de diversos planteles educativos del Estado de Chiapas.

OTROS ACTIVOS CIRCULANTES			
(Cifras en Pesos)			
CONCEPTO	VENCIMIENTO (DÍAS)	2024	2022
Adquisición con Fondos de Terceros	≤ 365	\$ 556,869,201.59	\$ 511,050,811.74
SUMAS		\$ 556,869,201.59	\$ 511,050,811.74

No Circulante
Inversiones Financieras a Largo Plazo

El saldo por \$ 348,921,816.00 al 31 de marzo de 2024, corresponde a la regularización presupuestal y contable de ejercicios anteriores del Fideicomiso del Fondo de Aportación Múltiple Infraestructura Básica, Media y Superior del ejercicio 2016, que se empleó en el programa "Escuelas al CIEN" para la construcción y rehabilitación de escuelas en diversas localidades del Estado de Chiapas.

Del total del activo no circulante, el 2.5 % corresponde a este rubro.

L
P

INVERSIONES FINANCIERAS A LARGO PLAZO

(Cifras en Pesos)

CONCEPTO	2024	2023
Fideicomisos, Mandatos y Contratos Análogos	\$ 348,921,816.00	\$ 348,921,816.00
SUMAS	\$ 348,921,816.00	\$ 348,921,816.00

FIDEICOMISOS, MANDATOS Y CONTRATOS ANÁLOGOS	SALDO AL 31 DE DICIEMBRE DE 2023	MOVIMIENTOS 2024		SALDO AL 31 DE MARZO DE 2024
		AUMENTO	DISMINUCIÓN	
Fideicomiso para Financiamiento de Obras	\$ 348,921,816.00	\$ 0	\$ 0	\$ 348,921,816.00
SUMAS	\$ 72,242,015.00	\$ 102,100.00	\$ 2,100.00	\$ 530,550.00

Derechos a Recibir Efectivo o Equivalentes a Largo Plazo

Este rubro del activo asciende a \$ 62,344,524.05, el cual representa el 0.5 % del total del activo no circulante, corresponde a traspaso de recursos entre cuentas bancarias del Instituto, efectuados para dar suficiencia financiera para cubrir los compromisos de pagos de sueldos y salarios al personal de contrato eventual de programas de ejercicios anteriores denominados, INIFECH indirectos Recursos Ajenos 2014, INIFECH Fortalecimiento al Proceso de Control de Obras durante los ejercicios 2014,2015,2016 y 2017; e INIFECH Supervisión de Escuelas al Cien del ejercicio 2017; De igual manera, se conforma por traspasos por reintegros a la Tesorería del Estado y reintegros a la Federación.

Así también se integra el registro por reclasificación de saldo contable derivado de las denuncias instauradas por los bienes extraviados y/o robados que se encuentran en carpeta de investigación, con el propósito de regularizar el saldo de los bienes muebles que forman parte del patrimonio del Instituto.

DERECHOS A RECIBIR EFECTIVO O EQUIVALENTES A LARGO PLAZO

(Cifras en Pesos)

CONCEPTO	VENCIMIENTO (DÍAS)	2024	2023
Documentos por Cobrar a Largo Plazo	> 365	\$ 61,352,375.15	\$ 64,352,375.15
Deudores Diversos a Largo Plazo	> 365	992,148.90	992,148.90
SUMAS		\$ 62,344,524.05	\$ 62,344,524.05

DOCUMENTOS POR COBRAR A LARGO PLAZO	VENCIMIENTO (DÍAS)	2024	2023
Entregas en Efectivo	> 365	\$ 8,493,040.38	\$ 8,493,040.38
Préstamos	> 365	52,859,334.77	52,859,334.77
SUMAS		\$ 61,352,375.15	\$ 61,352,375.15

DEUDORES DIVERSOS A LARGO PLAZO	VENCIMIENTO (DÍAS)	2024	2023
Deudores Sujetos a Resolución Judicial	> 365	\$ 992,148.90	\$ 992,148.90
SUMAS		\$ 992,148.90	\$ 992,148.90

Bienes Inmuebles, Infraestructura y Construcciones en Proceso

Al 31 de marzo de 2024, este rubro del activo asciende a \$ 12,603,123,299.10 y representa el valor de toda la infraestructura tangible, edificios no habitacionales y terrenos propiedad de **Instituto de la Infraestructura Física Educativa del Estado de Chiapas**, así como, el valor de las obras que se encuentran en proceso de ejecución, además, del valor de las obras terminadas por transferir. Representa el 93.0 % del activo no circulante.

BIENES INMUEBLES, INFRAESTRUCTURA Y CONSTRUCCIONES EN PROCESO			
(Cifras en Pesos)			
CONCEPTO	2024	2023	
Terrenos	\$ 26,784,000.00	\$ 26,784,000.00	
Edificios no Habitacionales	11,057,050.00	12,770,000.00	
Construcciones en Proceso en Bienes de Dominio Público	1,283,707,680.82	1,283,707,680.82	
Construcciones en Proceso en Bienes Propios	11,281,574,568.28	11,236,924,647.98	
SUMAS	\$ 12,603,123,299.10	\$ 12,560,186,328.80	

Bienes Muebles

Este rubro representa los bienes muebles que son propiedad del **Instituto de la Infraestructura Física Educativa del Estado de Chiapas**, como son: Mobiliario y Equipo de Administración, Mobiliario y Equipo Educativo y Recreativo, Equipo e Instrumental Médico y de Laboratorio, Vehículos y Equipo de Transporte, , Maquinaria, Otros Equipos y Herramientas, y Activos Biológicos, que aún se encuentran en buenas condiciones y que son básicos para la operatividad y el desarrollo de las funciones de las diferentes áreas del mismo; los cuales fueron adquiridos con recursos presupuestales en el periodo que se informa, así como, en ejercicios anteriores. También, se incluyen los bienes obtenidos mediante transferencias de otros entes públicos.

Al 31 de diciembre de 2024, este rubro asciende a \$ 2,937,028.30 y representa el 0.3 % del activo no circulante.

BIENES MUEBLES			
(Cifras en Pesos)			
CONCEPTO	2024	2023	
Mobiliario y Equipo de Administración	\$ 506,238.15	\$ 2,842,796.67	
Mobiliario y Equipo Educativo y Recreativo	0	161,132.22	
Equipo e Instrumental Médico y de Laboratorio	0	5,765,676.93	
Vehículos y Equipo de Transporte	8,263,154.90	8,263,154.90	
Maquinaria, Otros Equipos y Herramientas	129,678.44	2,198,158.13	
SUMAS	\$ 8,899,071.49	\$ 19,230,918.85	

Depreciación, Deterioro y Amortización Acumulada de Bienes

Este rubro representa la depreciación y amortización aplicada a los bienes tangibles e intangibles que son propiedad de Instituto de la Infraestructura Física Educativa del Estado de Chiapas, utilizando el procedimiento establecido por el Consejo Nacional de Armonización Contable (CONAC), aplicados en el ejercicio 2024.

Al periodo que se informa, este rubro presenta una cifra negativa de \$ 649,714.70, del activo no circulante.

DEPRECIACIÓN, DETERIORO Y AMORTIZACIÓN ACUMULADA DE BIENES

(Cifras en Pesos)

CONCEPTO	2024	2023
Depreciación Acumulada de Bienes Inmuebles	\$ (258,499.11)	\$ (258,499.11)
Depreciación Acumulada de Bienes Muebles	(391,215.59)	(391,215.59)
SUMAS	\$ (649,714.70)	\$ (649,714.70)

DEPRECIACIÓN ACUMULADA DE BIENES INMUEBLES	MONTO DEL BIEN	DEPRECIACIÓN DEL EJERCICIO	DEPRECIACIÓN ACUMULADA	TASA APLICADA
Edificios No Habitacionales	\$ 11,057,050.00	\$ (0)	\$ (258,499.11)	10 y 33.3 %
SUMAS	\$ 11,057,050.00	\$ (0)	\$ (258,499.11)	

AMORTIZACIÓN ACUMULADA DE BIENES MUEBLES	MONTO DEL BIEN	AMORTIZACIÓN DEL EJERCICIO	AMORTIZACIÓN ACUMULADA	TASA APLICADA
Mobiliario y Equipo de Administración	\$ 506,238.15	\$ (0)	\$ (391,215.59)	10 y 33.3 %
SUMAS	\$ 506,238.15	\$ (0)	\$ (391,215.59)	

Activos Diferidos

Al 31 de marzo de 2024, este rubro refleja un monto de \$ 531,996,705.44 el cual representa el 3.9 % del total del activo no circulante, se encuentra integrado por los recursos otorgados para la formulación y evaluación de proyectos, así como, por operaciones que están en proceso de regularización presupuestal y contable del periodo que se informa, así como, de ejercicios anteriores; actualmente se están llevando a cabo las gestiones necesarias ante la Secretaría de Hacienda para su regularización.

ACTIVOS DIFERIDOS

(Cifras en Pesos)

CONCEPTO	NATURALEZA	2024	2023
Estudios, Formulación y Evaluación de Proyectos	Deudora	\$ 400,000.00	\$ 400,000.00
Anticipos a Largo Plazo	Deudora	228,667,662.00	228,667,662.00
Otros Activos Diferidos	Deudora	302,929,043.44	302,772,388.04
SUMAS		\$ 531,996,705.44	\$ 531,840,050.04

ESTUDIOS, FORMULACIÓN Y EVALUACIÓN DE PROYECTOS	NATURALEZA	2024	2023
Estudios, Formulación y Evaluación de Proyectos	Deudora	\$ 400,000.00	\$ 400,000.00
SUMAS		\$ 400,000.00	\$ 400,000.00

ANTICIPOS A LARGO PLAZO	NATURALEZA	2024	2023
Anticipos a Contratistas por Obras Públicas a LP	Deudora	\$ 193,484,149.20	\$ 193,484,149.20
Anticipos a Proveedores por Adquisición de Bienes y Prestación de Servicios a LP	Deudora	35,183,512.80	35,183,512.80
SUMAS		\$ 228,667,662.00	\$ 228,667,662.00

OTROS ACTIVOS DIFERIDOS	NATURALEZA	2024	2023
Ingresos Estatales	Deudora	\$ 55,939,042.18	\$ 55,939,042.22
Fondo de Aportación Múltiple FAM	Deudora	220,183,771.24	220,183,771.24
Otros Subsidios	Deudora	8,894,326.69	8,894,326.69
Financiamiento y Empréstitos	Deudora	11,933,282.03	11,933,282.03
Fondo de Aportaciones para la Infraestructura Social (FAIS)	Deudora	723,563.20	723,563.20
Fondo de Aportaciones para el Fortalecimiento de las Entidades Federativas (FAFEF)	Deudora	1,396,819.13	1,396,819.13
Otros Convenios	Deudora	1,065,723.75	1,065,723.75
Programas Sujetos a Reglas de Operación	Deudora	619,743.51	619,743.51
ISR Participable Estatal	Deudora	1,710,882.38	1,710,882.38
Convenios de Descentralización	Deudora	65,000.00	65,000.00
Fondo General de Participaciones	Deudora	396,889.33	240,233.93
SUMAS		\$ 302,929,043.44	\$ 302,772,388.04

PASIVO

Es el conjunto de cuentas que permite el registro de las obligaciones contraídas por **Instituto de la Infraestructura Física Educativa del Estado de Chiapas**, para el desarrollo de sus funciones y la prestación de los servicios públicos. Al 31 de marzo de 2024, los estados financieros reflejan principalmente pasivo circulante o corto plazo, es decir, aquellas obligaciones en que la exigibilidad de pago es menor a un año, así también, pasivo no circulante o largo plazo que representa las obligaciones con vencimiento posterior a un año.



Circulante
Cuentas por Pagar a Corto Plazo

Al 31 de marzo de 2024, este rubro asciende a \$ 1,036,614,216.07, el cual representa el 95.2 % del total del pasivo circulante, se integra principalmente por las prestaciones salariales como son: sueldos, prima vacacional, prima dominical, y aguinaldo devengado no pagado del periodo que se informa, y de ejercicios anteriores, así como, por las aportaciones patronales al IMSS, INFONAVIT y 2 % del Impuesto Sobre Nóminas. Así mismo, por los compromisos contraídos por la adquisición de bienes de consumo e inventariables, y por la contratación de servicios con proveedores, necesarios para el funcionamiento del ente público, las cuales se encuentran pendiente de pago.

Además, se integra por las retenciones y contribuciones a favor de terceros como son: ISSS, 2 % del Impuesto sobre Nóminas, 10 % del I.S.R. por Arrendamiento y Honorarios, así como el 2 % del Impuesto sobre Nóminas a prestadores de servicios, y otras retenciones a terceros, los cuales se encuentran pendientes de enterar.

También, se encuentran registrados los rendimientos bancarios, y los anticipos de ministraciones, mismas que se encuentran pendientes de regularizar, para ello se está llevando a cabo las gestiones correspondientes ante la Secretaría de Hacienda para dicha regularización.

CUENTAS POR PAGAR A CORTO PLAZO			
<i>(Cifras en Pesos)</i>			
CONCEPTO	VENCIMIENTO (DÍAS)	2024	2023
Servicios Personales por Pagar a Corto Plazo	≤ 365	\$ 0	\$ 626,982.92
Proveedores por Pagar a Corto Plazo	≤ 365	244,103.17	6,654,436.77
Contratistas por Obras Públicas por Pagar a Corto Plazo	≤ 365	0.22	94,688,945.16
Transferencias Otorgadas por Pagar a Corto Plazo	≤ 365	0	3,009.11
Retenciones y Contribuciones por Pagar a Corto Plazo	≤ 365	1,885,204.51	7,704,348.52
Otras Cuentas por Pagar a Corto Plazo	≤ 365	10,406,635.83	17,383,498.83
SUMAS		\$ 12,535,943.73	\$ 127,061,221.31

Fondos y Bienes de Terceros en Garantía y/o Administración a Corto Plazo

Al 31 de marzo de 2024, este rubro asciende a \$ 571,749,110.46 y representa el 78.1 % del total del pasivo circulante y corresponde a las obligaciones con recursos ajenos, correspondiente al periodo que se informa, así como, de ejercicios anteriores.

FONDOS Y BIENES DE TERCEROS EN GARANTÍA y/o ADMINISTRACIÓN A CORTO PLAZO			
<i>(Cifras en Pesos)</i>			
CONCEPTO	NATURALEZA	2024	2023
Fondos en Administración a Corto Plazo	Acreedora	\$ 571,749,110.46	\$ 527,078,734.62
SUMAS		\$ 571,749,110.46	\$ 527,078,734.62

GOBIERNO CONSTITUCIONAL DEL ESTADO DE CHIAPAS
INSTITUTO DE LA INFRAESTRUCTURA FISICA EDUCATIVA DEL ESTADO DE CHIAPAS
NOTAS A LOS ESTADOS FINANCIEROS
DEL 01 DE ENERO AL 31 DE MARZO DEL 2024
(Cifras en Pesos)

FONDOS EN ADMINISTRACIÓN A CORTO PLAZO	NATURALEZA	2024	2023
Recursos Ajenos:			
Contratistas por Obras Públicas	Acreedora	\$ 565,795,959.05	\$ 520,476,849.84
Otras Cuentas	Acreedora	5,816,336.90	6,501,310.48
Retenciones y Contribuciones	Acreedora	100,574.30	136,814.51
SUMAS		\$ 571,712,870.25	\$ 527,114,974.83

Otros Pasivos a Corto Plazo

El saldo de este rubro representa el 20.1 % del total del pasivo circulante y asciende a \$ 147,330,481.20, el cual se integra principalmente de los ingresos por clasificar, así como, por los abonos bancarios pendientes de aplicar y las aportaciones federales a fideicomisos.

OTROS PASIVOS A CORTO PLAZO		
(Cifras en Pesos)		
CONCEPTO	2024	2023
Ingresos por Clasificar	\$ 186,674.02	\$ 968,084.81
Otros Pasivos Circulantes	147,143,807.18	108,092.37
SUMAS	\$ 147,330,481.2	\$ 1,076,177.18

INGRESOS POR CLASIFICAR	2024	2023
Ingresos por Venta de Bienes, Prestación de Servicios y Otros Ingresos	\$ 186,674.02	\$ 968,084.81
SUMAS	\$ 186,674.02	\$ 968,084.81

OTROS PASIVOS CIRCULANTES	2024	2023
Fondo de Aportaciones Múltiples FAM	\$ 147,143,807.18	\$ 108,092.37
SUMAS	\$ 147,143,807.18	\$ 108,092.37

No Circulante

Cuentas por Pagar a Largo Plazo

Este rubro asciende a \$ 19,676,234.57 que representa el 22.5 % del total del pasivo no circulante y refleja el registro de los compromisos contraídos a largo plazo, por la adquisición de bienes de consumo e inventariables, por la contratación de servicios con proveedores, y por otras deudas comerciales, así como, estimaciones por las obligaciones contraídas con contratistas por obra pública en bienes de dominio público y en bienes propios, las cuales se encuentran pendientes de liquidar al 31 de marzo de 2024.

[Handwritten signature]

CUENTAS POR PAGAR A LARGO PLAZO			
(Cifras en Pesos)			
CONCEPTO	VENCIMIENTO (DÍAS)	2024	2023
Proveedores por Pagar a Largo Plazo	> 365	\$ 2,022,160.97	\$ 2,022,160.97
Contratistas por Obras Públicas por Pagar a Largo Plazo	> 365	17,654,073.60	17,654,073.60
SUMAS		\$ 19,676,234.57	\$ 19,676,234.57

Pasivos Diferidos a Largo Plazo

El saldo de este rubro al 31 de marzo de 2024 es de \$ 54,741,625.98, y representa el 62.7 % del total del pasivo no circulante, el cual se integra por el rendimientos bancarios generados de recursos federales transferidos al **Instituto de la Infraestructura Física Educativa del Estado de Chiapas** así como de abonos bancarios por aclarar de ejercicios anteriores; también se integran por el registro de operaciones presupuestales efectuadas de ejercicios anteriores por concepto de retenciones, contribuciones y obligaciones fiscales derivadas de estimaciones de obra y servicios personales, las cuales, se encuentran en proceso de análisis para determinar los procesos de depuración y/o cancelación ; de igual manera, corresponde al registro de anticipos de ministración otorgados a la Entidad de ejercicios anteriores, así como de intereses mensuales generados en las cuentas bancarias que administra este Instituto, además de otros depósitos y reintegros por conceptos de auditorías practicadas de ejercicios anteriores.

PASIVOS DIFERIDOS A LARGO PLAZO			
(Cifras en Pesos)			
CONCEPTO	VENCIMIENTO (DÍAS)	2024	2023
Otros Pasivos Diferidos a Largo Plazo	> 365	\$ 54,741,625.98	\$ 54,734,240.10
SUMAS		\$ 54,741,625.98	\$ 54,734,240.10

Fondos y Bienes de Terceros en Garantía y/o Administración a Largo Plazo

Al 31 de marzo de 2024, este rubro asciende a \$ 12,933,882.16 y representa el 14.8 % del total del pasivo no circulante y corresponde principalmente a las obligaciones con recursos ajenos por concepto de retenciones y descuentos a favor de terceros correspondiente al periodo que se informa, así como, de ejercicios anteriores.

FONDOS Y BIENES DE TERCEROS EN GARANTÍA y/o ADMINISTRACIÓN A LARGO PLAZO			
(Cifras en Pesos)			
CONCEPTO	NATURALEZA	2024	2023
Fondos en Administración a Largo Plazo	Acreedora	\$ 12,933,882.16	\$ 12,929,483.57
SUMAS		\$ 12,933,882.16	\$ 12,929,483.57





FONDOS EN ADMINISTRACIÓN A LARGO PLAZO	NATURALEZA	2024	2023
Obligaciones con Ingresos Propios	Acreedora	\$ 205,944.62	\$ 205,944.62
Obligaciones con Recursos Ajenos	Acreedora	9,119,498.35	9,115,099.76
Otras Obligaciones	Acreedora	3,608,439.19	3,608,439.19
SUMAS		\$ 12,933,882.16	\$ 12,929,483.57

NOTAS AL ESTADO DE VARIACIÓN EN LA HACIENDA PÚBLICA

La Hacienda Pública representa el importe de los bienes y derechos que son propiedad de **Instituto de la Infraestructura Física Educativa del Estado de Chiapas**, dicho importe es modificado principalmente por el resultado positivo obtenido al 31 de marzo de 2024, el cual asciende a \$ 982,936,368.61.

El Estado de Variación en la Hacienda Pública muestra las modificaciones o cambios realizados en la Hacienda Pública, dichas variaciones representan las adquisiciones de bienes muebles e inmuebles consideradas como inversión, así como, la disponibilidad para la continuidad de obras en proceso, de la misma manera, es afectado por el resultado derivado del registro de operaciones de ejercicios anteriores por reintegros, depuración contable, devoluciones, transferencias de saldos de programas y de fideicomisos no recuperables, regularización de saldos, donaciones, y por la aplicación de los ADEFAS; a la fecha que se informa, la Hacienda Pública refleja un saldo de \$ 12,640,731,667.42.

Así también, es modificado por el aumento o disminución al patrimonio, derivado del registro de movimientos realizados durante el periodo que se informa. A la fecha que se informa la modificación neta positiva al patrimonio es de \$ 982,936,638.61.

HACIENDA PÚBLICA/PATRIMONIO		
(Cifras en Pesos)		
CONCEPTO	2024	2023
Patrimonio Generado	\$ 14,020,125,495.90	\$ 14,006,902,307.72
SUMAS	\$ 14,020,125,495.90	\$ 14,006,902,307.72

Patrimonio Generado

Resultados del Ejercicio (Ahorro/Desahorro)

El resultado positivo obtenido al periodo que se informa asciende a \$ 193,208,305.93 y representa las adquisiciones de bienes muebles e inmuebles consideradas como inversión, así como, la disponibilidad financiera para cubrir gastos de operación y/o inversión.

PATRIMONIO GENERADO	PROCEDENCIA	2024	2023
Resultados del Ejercicio (Ahorro/Desahorro)	Ingresos y Otros Beneficios menos Gastos y Otras Pérdidas	\$ 193,208,305.93	\$ 982,790,320.34
SUMAS		\$ 193,208,305.93	\$ 982,790,320.34





GOBIERNO CONSTITUCIONAL DEL ESTADO DE CHIAPAS
INSTITUTO DE LA INFRAESTRUCTURA FISICA EDUCATIVA DEL ESTADO DE CHIAPAS
NOTAS A LOS ESTADOS FINANCIEROS
DEL 01 DE ENERO AL 31 DE MARZO DEL 2024
(Cifras en Pesos)

Resultados de Ejercicios Anteriores

Este rubro se integra principalmente por saldos de años anteriores, así como, por el traspaso del resultado del ejercicio anterior, efectuado al inicio del presente ejercicio; también se incluyen, aquellos movimientos realizados en el periodo que se informa por concepto de: transferencias de bienes muebles e inmuebles a otras dependencias o entes públicos, bajas de activos por encontrarse defectuosos e inservibles y por actas circunstanciadas de hechos, así como, reintegros de años anteriores y depuración de saldos.

PATRIMONIO GENERADO	PROCEDENCIA	2024	2023
Resultados de Ejercicios Anteriores	Traspaso de Saldos, Transferencias, Bajas de Bienes, Reintegros, y Depuración Contable.	\$ 13,826,917,189.97	\$ 13,024,111,987.38
SUMAS		\$ 13,826,917,189.97	\$ 13,024,111,987.38

NOTAS AL ESTADO DE FLUJOS DE EFECTIVO

El Estado de Flujos de Efectivo, muestra los flujos de efectivo de **Instituto de la Infraestructura Física Educativa del Estado de Chiapas**, conformado por los elementos básicos: origen y aplicación de los recursos.

Flujo de Efectivo de las Actividades de Operación

Durante el periodo que se informa, los orígenes de actividades de operación cobrados fueron por la cantidad de \$ 202,540,557.44. Las aplicaciones de actividades de operación pagadas por el periodo comprendido del 1 de enero al 31 de marzo de 2024, asciende a \$ 9,332,251.51, el cual refleja un flujo neto positivo por actividades de operación por un importe de \$ 193,208,305.93.

Flujo de Efectivo de las Actividades de Inversión

Durante el periodo que se informa, los orígenes de actividades de inversión cobrados fueron por la cantidad de \$ 814,873,357.71. Las aplicaciones de actividades de inversión pagadas por el periodo comprendido del 1 de enero al 31 de marzo de 2024, asciende a \$ 1,100,587,110.12, el cual refleja un flujo neto a la baja por actividades de inversión por un importe de \$ 285,713,752.41.

Flujo de Efectivo de las Actividades de Financiamiento

Durante el periodo que se informa, los orígenes de actividades de financiamiento cobrados fueron por la cantidad de \$ 191,717,875.12. Las aplicaciones de actividades de financiamiento pagadas por el periodo comprendido del 1 de enero al 31 de marzo de 2024, asciende a \$ 115,306,688.37, el cual refleja un flujo neto positivo por actividades de financiamiento por un importe de \$ 76,411,186.75.

Incremento/Disminución Neta en el Efectivo y Equivalentes al Efectivo

La disminución neta en el efectivo y equivalentes al 31 de marzo de 2024 tiene un saldo de \$ 16,094,259.73.

P
L

GOBIERNO CONSTITUCIONAL DEL ESTADO DE CHIAPAS
INSTITUTO DE LA INFRAESTRUCTURA FISICA EDUCATIVA DEL ESTADO DE CHIAPAS
NOTAS A LOS ESTADOS FINANCIEROS
DEL 01 DE ENERO AL 31 DE MARZO DEL 2024
(Cifras en Pesos)

Página 22 de 26

Fecha: 28/05/2024

Efectivo y Equivalentes al Efectivo al Final del Ejercicio

Las cifras del efectivo y equivalentes al efectivo, al final del ejercicio que figuran en la última parte del Estado de Flujos de Efectivo, es el siguiente:

EFFECTIVO Y EQUIVALENTES AL EFFECTIVO AL FINAL DEL EJERCICIO		
(Cifras en Pesos)		
CONCEPTO	2024	2023
Efectivo y Equivalentes al Efectivo al Final del Ejercicio	\$ 580,102,883.73	\$ 596,197,143.46

Efectivo y Equivalentes

El análisis de los saldos inicial y final del efectivo y equivalentes al efectivo, al final del ejercicio del estado de flujos de efectivo, respecto a la composición del rubro de efectivo y equivalentes es como sigue:

EFFECTIVO Y EQUIVALENTES		
(Cifras en Pesos)		
CONCEPTO	2024	2023
Bancos/Dependencias y Otros	\$ 287,298,611.28	\$ 303,550,094.43
Fondos con Afectación Específica	282,790,532.15	283,783,477.03
Depósitos de Fondos de Terceros en Garantía y/o Administración	10,013,740.30	8,863,572.00
TOTAL	\$ 580,102,883.73	\$ 596,197,143.46

Adquisiciones de las Actividades de Inversión efectivamente pagadas

Al 31 de marzo de 2024, se realizaron adquisiciones de las Actividades de Inversión efectivamente pagadas, respecto del apartado de aplicación, mismas que a continuación de describen:

ADQUISICIONES DE ACTIVIDADES DE INVERSIÓN EFECTIVAMENTE PAGADAS		
(Cifras en Pesos)		
CONCEPTO	2024	2023
Bienes Inmuebles, Infraestructura y Construcciones en Proceso	\$ 44,649,920.30	\$ 444,768,745.66
Construcción en Proceso en Bienes Propios	44,649,920.30	444,768,745.66
Bienes Muebles	0	5,500,676.93
Mobiliario y Equipo de Administración	0	0
Equipo e Instrumental Médico y de Laboratorio	0	5,500,676.93
Vehículos y Equipo de Transporte	0	0
Maquinaria, Otros Equipos y Herramientas	0	0
Otras Inversiones	1,055,937,189.82	1,055,666,487.58
TOTAL	\$ 1,100,587,110.12	\$ 1,505,935,910.17

Conciliación de Flujos de Efectivo Netos

A continuación, se presenta la Conciliación de los Flujos de Efectivo Netos de las Actividades de Operación y saldos de Resultados del Ejercicio (Ahorro/Desahorro):

CONCILIACIÓN DE FLUJOS DE EFECTIVO NETOS		
(Cifras en Pesos)		
CONCEPTO	2024	2023
Resultados del Ejercicio Ahorro/Desahorro	\$ 193,208,305.93	\$ 982,790,320.34
Movimientos de partidas (o rubros) que no afectan al efectivo	0	0
Disminución de Inventarios	0	0
Flujos de Efectivo Netos de las Actividades de Operación	\$ 193,208,305.93	\$ 982,790,320.34

CONCILIACIÓN ENTRE LOS INGRESOS PRESUPUESTARIOS Y CONTABLES, ASÍ COMO ENTRE LOS EGRESOS PRESUPUESTARIOS Y LOS GASTOS CONTABLES

De conformidad a lo dispuesto por el "Acuerdo por el que se emite el formato de conciliación entre los ingresos presupuestarios y contables, así como entre los egresos presupuestarios y los gastos contables" y sus modificaciones, dictado por el Consejo Nacional de Armonización Contable, a continuación, se presenta la conciliación contable-presupuestaria, correspondiente del 1 de enero al 31 de marzo de 2024:

INSTITUTO DE LA INFRAESTRUCTURA FÍSICA EDUCATIVA DEL ESTADO DE CHIAPAS	
CONCILIACIÓN ENTRE LOS INGRESOS PRESUPUESTARIOS Y CONTABLES	
DEL 1 DE ENERO AL 31 DE MARZO DE 2024	
(Cifras en Pesos)	
CONCEPTO	2024
1. Total de Ingresos Presupuestarios	\$ 202,540,557.44
2. Más Ingresos Contables No Presupuestarios	0
2.1 Ingresos Financieros	0
2.2 Incremento por Variación de Inventarios	0
2.3 Disminución del Exceso de Estimaciones por Pérdida o Deterioro u Obsolescencia	0
2.4 Disminución del Exceso de Provisiones	0
2.5 Otros Ingresos y Beneficios Varios	0
2.6 Otros Ingresos Contables No Presupuestarios	0
3. Menos Ingresos Presupuestarios No Contables	0
3.1 Aprovechamientos Patrimoniales	0
3.2 Ingresos Derivados de Financiamientos	0
3.3 Otros Ingresos Presupuestarios No Contables	0
4. Total de Ingresos Contables	\$ 202,540,557.44

[Handwritten signature and initials]

**INSTITUTO DE LA INFRAESTRUCTURA FISICA EDUCATIVA DEL ESTADO DE CHIAPAS
CONCILIACIÓN ENTRE LOS EGRESOS PRESUPUESTARIOS Y LOS GASTOS CONTABLES
DEL 1 DE ENERO AL 31 DE DICIEMBRE DE 2024
(Cifras en Pesos)**

CONCEPTO	2024
1. Total de Egresos Presupuestarios	\$ 102,309,459.10
2. Menos Egresos Presupuestarios No Contables	92,977,207.59
2.1 Materias Primas y Materiales de Producción y Comercialización	0
2.2 Materiales y Suministros	0
2.3 Mobiliario y Equipo de Administración	0
2.4 Mobiliario y Equipo Educativo y Recreativo	0
2.5 Equipo e Instrumental Médico y de Laboratorio	0
2.6 Vehículos y Equipo de Transporte	0
2.7 Equipo de Defensa y Seguridad	0
2.8 Maquinaria, Otros Equipos y Herramientas	0
2.9 Activos Biológicos	0
2.10 Bienes Inmuebles	0
2.11 Activos Intangibles	0
2.12 Anticipo a Contratistas por Obras Públicas a Corto Plazo	42,948,160.42
2.13 Obra Pública en Bienes Propios	50,029,047.17
2.14 Acciones y Participaciones de Capital	0
2.15 Compra de Títulos y Valores	0
2.16 Concesión de Préstamos	0
2.17 Inversiones en Fideicomisos, Mandatos y Otros Análogos	0
2.18 Provisiones para Contingencias y Otras Erogaciones Especiales	0
2.19 Amortización de la Deuda Pública	0
2.20 Adeudos de Ejercicios Fiscales Anteriores (ADEFAS)	0
2.21 Otros Egresos Presupuestarios No Contables	0
3. Más Gastos Contables No Presupuestarios	0
3.1 Estimaciones, Depreciaciones, Deterioros, Obsolescencia y Amortizaciones	0
3.2 Provisiones	0
3.3 Disminución de Inventarios	0
3.4 Otros Gastos	0
3.5 Inversión Pública no Capitalizable	0
3.6 Materiales y Suministros (consumos)	0
3.7 Otros Gastos Contables No Presupuestarios	0
4. Total de Gastos Contables	\$ 9,332,251.51

[Handwritten signature and initials]

GOBIERNO CONSTITUCIONAL DEL ESTADO DE CHIAPAS
INSTITUTO DE LA INFRAESTRUCTURA FISICA EDUCATIVA DEL ESTADO DE CHIAPAS
NOTAS A LOS ESTADOS FINANCIEROS
DEL 01 DE ENERO AL 31 DE MARZO DEL 2024
 (Cifras en Pesos)

NOTAS DE MEMORIA (CUENTAS DE ORDEN)

Las Notas de Memoria contienen información sobre las cuentas de orden tanto contables como presupuestarias que se utilizan para registrar los movimientos de valores que no afecten o modifiquen el Estado de Situación Financiera de **Instituto de la Infraestructura Física Educativa del Estado de Chiapas**, sin embargo, su incorporación en libros es necesaria con fines de recordatorio, de control y en general sobre los aspectos administrativos, o bien, para consignar sus derechos o responsabilidades contingentes que puedan, o no, presentarse en el futuro.

Al 31 de marzo de 2024, las cuentas que se manejan para efectos de estas Notas son las siguientes:

Cuentas de Orden Contables

Emisión de Obligaciones

Al 31 de marzo de 2024, los registros originados por las fianzas de anticipo, cumplimiento y vicios ocultos de los distintos contratos de ejecución de obra pública.

CUENTAS DE ORDEN CONTABLES	
(Cifras en Pesos)	
CONCEPTO	2024
Avales y Garantías	\$ 69,926,416.03
SUMAS	\$ 2,500,000.00

AVALES Y GARANTÍAS	MONTO	TASA	VENCIMIENTO (DÍAS)
Fianzas Otorgadas para Respaldo Obligaciones no Fiscales del Gobierno	\$ 69,926,416.03	0 %	365 días
SUMAS	\$ 69,926,416.03		

Cuentas de Orden Presupuestario

Cuentas de Ingresos

Los saldos de los rubros de las cuentas de orden presupuestarias de ingresos de **Instituto de la Infraestructura Física Educativa del Estado de Chiapas**, registrados del 1 de enero al 31 de marzo de 2024, (No Aplica)



GOBIERNO CONSTITUCIONAL DEL ESTADO DE CHIAPAS
INSTITUTO DE LA INFRAESTRUCTURA FISICA EDUCATIVA DEL ESTADO DE CHIAPAS
NOTAS A LOS ESTADOS FINANCIEROS
DEL 01 DE ENERO AL 31 DE MARZO DEL 2024
(Cifras en Pesos)

Página 26 de 26

Fecha: 28/05/2024

Cuentas de Egresos

Los saldos de los rubros de las cuentas de orden presupuestarias de egresos de **Instituto de la Infraestructura Física Educativa del Estado de Chiapas**, registrados del 1 de enero al 31 de marzo de 2024, son las siguientes:

CUENTAS DE ORDEN PRESUPUESTARIAS DE EGRESOS (Cifras en Pesos)	
CONCEPTO	2024
Presupuesto de Egresos Aprobado	1,272,975,017.78
Presupuesto de Egresos por Ejercer	1,129,201,930.97
Modificaciones al Presupuesto de Egresos Aprobado	157,260,211.51
Presupuesto de Egresos Comprometido	198,723,839.22
Presupuesto de Egresos Devengado	821,996.76
Presupuesto de Egresos Ejercido	0
Presupuesto de Egresos Pagado	101,487,462.34

SR: Saldo del rubro contenido en la Balanza de Comprobación.

R: Rubro (Plan de Cuentas del Manual de Contabilidad Gubernamental emitido por el CONAC)

